天津市軍事管制委員會報紙雜誌登記證新字第二號
經華北郵電總局登記認為第二類新聞紙執照第十三號

進步日報

第一百六十五號

社址 天津羅斯福路二四一號

北平分銷處西單北大街…電話三〇一一八

電報掛號…郵政信箱一〇〇

新華書店

初版新書

論人民民主專政(最後校正標準版)……毛澤東 〇・八〇
新中國的新婦女……民主婦聯宣教部 四・八〇
中國婦女第一次全國代表大會重要文獻……三・〇〇
論文章作法……勞和編 一・八〇
「五四」卅週年紀念專輯……「五四」紀念編委會 五・〇〇

重版新書

論解放區戰場……朱德著 二・四〇
第一次世界大戰簡史……李霽編譯 七・〇〇
蘇聯文藝問題……曹葆華 戈寶權等校譯 二・〇〇
日日夜夜……西蒙諾夫著 蒼木等譯 九・〇〇
一個蘇聯飛機構造家的自述……雅可福烈夫 二・〇〇

(照基本定價九十倍發售)

新華書店發行

北平:王府井大街 西單北大街
天津:羅斯福路

(10)

天津市生產教養院自立總工廠廣告

本廠為組織院民生產,達到生產自給,特開辦棉織、印刷、火柴等工廠,並設有營業部,經售各廠所產五星牌火柴、毛巾、男女線襪、各色條布、洋布及舊存物品多種,承印各種刊物賬簿。

產品精良 堅固耐用 價格低廉 歡迎訂購

地址

總廠棉織廠印刷廠西關街門牌二八八號 電話五局〇二〇四
火柴廠西南城角廣仁堂舊址 電話五局二五五四
營業部西關街門牌二四五號 電話五局一九七九 〇二〇五

天津電信局為更換二局用戶電話號碼事緊急公告

中話營字第七四八號

(一)本局為調整機械設備,定自八月十三日二十二時起,所有二六〇〇號至二六九九號各用戶電話,一律更換新號碼,免收換號費,除另行分別函達外,特此公告週知。(二)如對上項用戶擬通電話,而不知悉其新換號碼,可先撥叫「〇四」查號台詢問,查明後再行撥叫,以免發生錯誤。

天津市人民政府稅務局公告

津稅密字第二九九七號
中華民國卅八年八月五日

查華北區與各友鄰區捲菸互不流通一案早經華北人民政府明令規定並奉華北稅務總局電令本初犯者補稅再犯者沒收執行辦理各在案茲復奉稅總政字第六四〇號訓令以初犯再犯難於分辨各地可根據具體情況公佈規定補稅限期逾期販入者即以再犯論處等因茲經本局規定對華北區以外各友鄰區運津捲菸以八月十五日為補稅限期逾期運入者一律執行沒收除呈報並分行外特此公告

局長 王南秋

華北化學工業公司籌備處提貨啓事

在防水期間凡在本公司(前中國鹽業公司天津化學公司維新化學廠)購貨顧主務須憑提單即日分別向各指定倉庫取貨如遲延遇有天災損失本公司不負任何責任特此公告

中華全國新聞工作者協會籌備會啓事

本會現已擇定「北平東華門南河沿八號戊」為臨時會址,即日起在該處辦公,特此公告。電話五局一〇七六

衛輝華新紗廠標售脚花紗頭啓事

本廠現存各種脚花車底花及紗頭等五十餘萬市斤標售,欲買者或欲長期訂購者,在八月底以前,請來河南汲縣本廠營業科接洽為荷。

天津郵政儲金匯業局通告

本局受中國人民銀行委託代辦折實儲蓄存款茲定於八月十五日起本局與羅斯福路辦事處開始辦理特此通告

一、特點:存入時—是以貨幣折成實物 支取時—是以實物折合貨幣 不怕物價波動本息均以實物計算
二、種類:整存整付 零存整付 整存零付 存本付息
本局地址:解放北路八十九號 辦事處地址:羅斯福路四面鐘對過

河北省立師範學院啓事

本學院報名日期延長至本月十二日截止

天興號壽木廠緊要啓事

敬啓者查天津解放前被各方強行徵借本號存者茲為免除日久發生糾紛起見擬徹底清理以全信用務希各顧主存戶自登報三日起於一個月內持存單親到本號對證並驗看木材另立手續倘逾期發生舛錯本號恕不負責幸勿自誤為盼

地址:八區鼓樓西大街二號

惠利窰業公司(前吉星明記窰廠)緊急啓事

本公司現正準備開工並無出租或與人合作情事所有一切非法侵佔當訴諸人民政府解決希勿受騙特此聲明

惠利窰業公司啓

天津無線電專科學校招考本科預科新生

一、科別及名額:本科工程學系通信學系各五十名 預科八十名 二、資格:本科—高中畢業之男女生 預科—初中畢業之男女生 三、修業:本科二年,預科二年(預科修業期滿後可升入本科) 四、報名:八月七日至十五日 五、考試:八月十七日 六、校址:第二區民族路二十五號(管理處)

天津國際無線電職業學校第二屆招生

工程科 裝修班 通訊科 業務班
即日開始報名 詳章備索 赤峯道一四二號 電話三局四六一八 校址第一

達仁學院招生

一、系別年級:經濟學系、會計學系、商學系、一年級新生,二、三年級編級生 二、報名日期:八月十八日至二十五日 三、考試日期:八月二十七日至二十八日 四、報名及考試地點:十區鄭州道二十六號本院 簡章每份二十元

私立志達中學招生

一、年級:初一男女新生初二初三男女編級生高一新生高二男編級生 二、報名:八月七日至十四日在本市十區馬場道本校 三、考期:八月十六、十七日 備有男女生宿舍 簡章函索附足郵費

耀華學校招生

(一)年級:中學高一高二初一初三 小學各年級 (二)報名:八月十七日至十九日 (三)考期:八月十九、二十日 地點:十區南京道

六區八區空樓出售 空鋪房

六區海大道附近四樓四底所 四十餘間出售
八區針市街附近 空鋪房 租售均可 電燈電話自來水 …
接洽處:十區大通道十七號 經理電話三局三五七一號

到新

鉀酸 鈉酸 炭酸 石氰 氯酸

林比林 西替安 尼盤

購洽 歡迎

德和永

地址 第二區博愛道30號 電話四局0259 0357號

振興石棉製造廠

承做 各種石棉成品 油麻棉線盤根 及保溫材等

徵購 各國石棉成品及廢料 大價收買 欲讓者請電示

歡迎訂購 價目克己

電話:二〇二九二號
南開一緯路王家胡同十九號

自立球鞋

統一橡膠廠榮譽出品

五大特點
式樣新型
雙面帆布
雙面鞋眼
彈強厚底
堅固耐穿

經銷處 新泰豐膠鞋莊

東門裏三十二號 電話五局〇七八三 〇七八四

漢陽輪

現已出儎

十二日到津 十三結關 十五離津

承裝去香港貨物並對於轉往新加坡錫蘭島各埠之貨物可在津出聯運提單如有貨物請到敝公司接洽

太古輪船公司謹啓

唐太平止痛丹

解除疼痛速效安全

止痛藥速效者未必安全安全者又未必速效既速效又安全之止痛藥非經嚴密之科學研究不可

唐太平止痛丹 即為醫藥科學結晶產品凡頭痛牙痛耳痛痛傷痛經痛一切疼痛均可立服立止而絕無絲毫不良影響是盡美盡善止痛珍品患痛者盡試以證之

▲本埠各藥房均有代售▼ 天津濱江道唐拾義藥廠發行

鼠瘡瘰癧專科

專治大人小孩耳前耳後脖子上生疙瘩破流膿水永不收口及久治不好的作管的鼠瘡本醫用特科治療原理超短波治療根除永不再犯 …

地址:天津西一區山西路北口五十八號 大安堂醫館

社會服務

新社會不容欺騙誇張

藥商不應作虛偽宣傳

北平一讀者來函指斥金剛嬰兒片的宣傳方式

編輯先生:

藥可分為兩大類,即正規藥,和投機藥,任何一種藥,不屬於前者,必屬於後者,沒有中間性的。

正規藥是成分公開的,有學理根據(如臨床試驗等)的,使用是由醫師作處方給病人用的;售賣是由製售廠商供藥品的說明,臨床試驗報告等提供給醫師,爭取醫師的了解,因而獲得醫師賞用的,正規藥對國計民生是絕對有益的,我們應當加以提倡的。

投機藥則相反,它沒有公開的成分,沒有學理根據(如臨床試驗等),醫師決不賞用,投機藥商只有利用誇大、虛偽的宣傳(凡是投機藥的宣傳都是誇大和虛偽的),直接哄騙病人(醫師是內行,不受哄騙,病人是外行,會因甜言蜜語而受騙),投機藥是用不當手段剝削人民(金錢、精神、健康等)的,對國計民生是絕對有害的,是應當課以重稅甚至須加以取締的。

北平市新藥業公會會員中因此可以分為三大類別:

㊀正規藥商 販賣者可以利民為代表,實醫療儀器的六大、華北、北平等也屬於這類,製造者可以錢氏為代表,這類藥商主顧是以醫院醫師為主的。

㊁投機藥商 販賣者作者未便舉例,製造者可以金剛為代表,這類藥商主顧是以普通外行的病人為主的。

㊂外行 販賣者可以蕭藍為代表,其他有復興(近已添一部成藥)大興、三和、原昌、勝利等,製造者有力行等,這些家的營業項目是化工原料、化學藥品等項,和新藥性質完全不同,因為家數尚少,不便另組公會,只好勉強加入新藥業公會,這些家對發展化學工業和對學術研究,都是有絕對有益的,很大的一時一刻不能缺的貢獻,他們沒有或很少有投機性,現在尚在萌芽時期,需要被扶植(特別是製造者),政府應當對這些家另眼相看,把稅減到最輕(轉移到投機藥商身上)。

大多數販賣會員是兼賣正規藥和投機藥品的(但兩者的比重,各會員不同),正規藥商走正當的醫師路線(因為醫師還看都不看它一眼),深恐怕證明它無效),決不他們之賣投機藥,是實社會相沿下來的習慣,原無可非議,只是他們應有相當的警惕,能覺悟賣投機藥為不當的,也就可嘉了,這類會員的課稅,可以普通情形處理(如根據營業狀況等)。

正規藥製造者如錢氏等作堅苦的鬥爭,政府是應大力扶助的,投機藥製造者即使消極的免他們的稅還不夠,更應在它方面作有效的扶助才行,恐怕對藥學事業有清楚認識的人,都是會有同樣呼籲的。

明大義的藥商都恥於代售它,它不擇手段地推銷,利用誇大和虛偽的宣傳(特別利用口若懸河的藝人在電台吹噓),哄騙沒有常識的母親和小兒們,正規藥商中沒有它的地位,他便非法地(非藥商售藥為非法),破壞同業規則地(非藥商賣藥)不但危險而且影響同業),以利誘外行代為推銷它,這些見利忘義的代銷外行家,有廣告社、茶葉店、肉鋪、澡塘、雜貨鋪、油鹽店、百貨店、點心鋪、書店、紙店、紅店、飯館子、客棧……大概除了棺材店各行都有。

如果「金剛嬰兒片」果真如它宣傳,能治小兒百病(什麼清火、退熱、除積、殺蟲、腸胃炎、腸紅熱、食慾不振,消化不良,愛哭鬧等)的……最不可諒解的是那些「金剛」之類的藥品製售商,如「金剛嬰兒片品」等是一些純投機性質的藥,成分不敢公開(公開便無異於宣佈沒有效力),沒有臨床試驗(試驗的人,有說不靈的好處)……

[illegible]

中醫用藥應當慎重

濫用西藥希圖僥倖有失醫德

醫師徐玉林答徐仲明的疑慮

編者先生:

在各地衛生局正在舉行「中醫考試」期間,同業徐仲明先生忽然在八月二日進步日報提出「中醫是否會被淘汰」之詢問,並述及以前「西醫總估優勢,中醫漸被淘汰」等等,似乎於事實方面有相當的距離。

一四五千年來,中醫是一向被民眾所重視的,我們擁有廣大的土地與人口,優良的醫藥沒有關係,要說和我國固有的信。不過過去數十年來,歐風東漸,國人對本國文化喪失了自信力,對於外來的事物,一律恭維,再加上西醫有新式診斷工具,嚴格的技術訓練,相形之下,似乎怯弱。然而這是無損於中醫本身的。同時正因為中醫能治病,中藥有特效,已引起國際間的重視與研究,什麼「麻黃素」呀,「當歸素」呀,是中醫常用的國藥,被外國人拿去精製之後,乃稱為特效。就中醫的眼光看來,比前項二藥有效的尚不在少數,如果國人加以研究改良,並精鍊,收效勢必更大。

徐先生說到:「西醫總估優勢,中醫漸被淘汰」等,其自生自滅。

㊀在中醫本身方面:我們應該以日新又新的精神來研究事物,醫藥也不例外,既為中醫,應該在本位上發揚努力,不必因一時業務之挫折而見異思遷,亦不必有茲於少數特效之西藥而驟易參用,因為中西藥物,化學成份不同,治病原則,亦自……

[illegible]

注射證分紅藍兩種

未經注射者絕不得填發

衛生局負責同志:

本人昨日由金鋼橋經過,遇見貴局防疫人員檢問行人注射證時,看見有一人拿的注射證式樣顏色,都很特別,所以引起我的注意,在匆忙中我只看見「種痘證」三字,這時已被貴局防疫人員將該證扣留,所以我很懷疑如下:

㊀貴局所發的注射證有幾種?
㊁種君被的注射證有效嗎?為何被防疫人員扣留?
㊂私人印注射證行嗎?
請賜解答。

鄭南屏謹啓

南屏同志:承詢換防注射證一節,茲答復如後:

㊀本局辦理夏季防疫所發注射證,計有霍亂及霍亂傷寒混合疫苗兩種,為便於識別起見,分為紅藍兩種顏色,均由本局印成後,分發市立醫院及各防疫注射施行……對於該證管理甚嚴,凡未經注射者,絕不得填發。

㊁昨被扣留的注射證,是不合法的,注射量亦欠準確,……

㊂注射證不准任何機關團體自行印發,以防假冒……

天津市人民政府衛生局

天津中紡一廠工友胸章遺失聲明作廢

[illegible]

脫離兄弟關係

[illegible]

大所樓房出售

[illegible]

森木司拍賣行

地址十區張家口道十八號 電話三局〇三六七

福記振興成貨棧經理石子德退職聲明

[illegible]

錦記房產公司更正啓事

[illegible]

天津市人民政府公用局公告

公肆字第1366號

茲有下列各車主來局聲請汽車牌照遺失除補發新牌照外其來歷不正當者於公告之日起十日內持證件來局…如有對該車有異議者於期內來局聲明特此公告

車主姓名 汽車年份 牌照號碼 …

置產聲明

[illegible]

過戶聲明

[illegible]

歇業聲明

[illegible]

正華徽章廠緊要聲明

[illegible]

正華金店轉業緊要聲明

[illegible]

遺失聲明

[illegible]

出兌人 承兌人 共同聲明

[illegible]

兌聲明

[illegible]

遺失聲明

[illegible]

尋人

[illegible]

查德源膠煙行

[illegible]

天津工業學校

[illegible]

▲鋸木廠注意▼

本行又新到五寸六寸各號

帶鋸!

(1)

售 北平往舖房

羅斯福路晉德大樓華北行

我軍迫近四川邊境 鄂西解放興山秭歸

【武漢新華電台十一日廣播】人民解放軍湖北軍區地方武裝一部在本月六日到八日先後解放湖北西部長江北岸的興山、秭歸兩座縣城，殲滅匪第二百二十三師官兵六百多名，殘敵向湖北四川交界的巴東逃竄，解放軍正追剿中。此次戰鬥打死打傷敵人二百多名，活捉敵人四百二十多名，繳獲步兵砲六門，六零砲二門，輕重機槍九挺，步槍二百多支，國民黨匪軍駐秭歸以東清港坪的一百六十四師四百九十一團第五連官兵五十二人在四日向解放軍投誠。

【武漢新華電台十一日廣播】華中和武漢市黨政軍民各界前線慰勞團，今天從漢口出發到華中前線慰勞，該慰勞團共分四個團，包括各界代表、文工團、醫療隊等單位共七百多人。本台亦派有記者隨團出發，其中有武漢大學醫院、湖北省立醫院等十餘個單位的醫生護士工友九十多人，組成四個醫療隊，參加前線勞軍，武漢大學醫學院參加醫療的醫務人員，不但自己帶上一箱藥品和一架顯微鏡，並且訂了工作和生活公約，決心更好的為人民解放軍服務。

解放軍鐵拳錘擊下 桂系匪軍竄回老巢

白匪崇禧趕運鴉片準備逃亡 民變四起偽省府決遷逃南寧

【香港訊】長沙解放後，桂系匪軍紛紛回竄廣西老巢。所謂「夏威兵團」已由湖北路分批撤柳州。據確息：白匪崇禧為保全實力，以圖苟延殘喘，已計劃將撤回廣西的殘兵一部向滇黔逃竄，一部逃往桂西龍州、憑祥一帶。

因為華南解放的局勢已十分明顯，由白崇禧陰謀策動的一項措施是迫害廣西內部在他認為「不穩」的份子，豫閉其退路。過去曾主張局部和平的桂系高級幹部如陳良佐、黃樸心等十數人已先後由白匪下令，叫李品仙予以看管或監視。同桂系「元老」之一的李任仁，也一度被監視，最近纔因李匪宗仁的關係，逃出廣西，到了香港。

白匪另一項措施，是驅使特務爪牙，在廣西的桂柳梧等城市大肆逮捕屠殺文教工作者，說是「防止意外事變」。桂系李白匪幫已看到自己的末日，為了掙扎，曾向廣西青年「號召」組織「青年服務團」，藉以加強控制及補充兵源。

桂系匪幫更為了準備逃亡，廣西正大規模做鴉片生意，以梧州、南寧為集散據點。數十萬兩的鴉片已集中。最近桂系爪牙黃蓂淑曾到廣州，其任務就是布置鴉片外運的路線。

答覆桂系匪幫反革命陰謀的，是廣西各地民變武裝擴大。在桂北與安、全州、灌陽一帶的爬山隊，已發展至桂林外圍。廣西九十餘縣，三分之二以上的地區均有民變。在粵桂邊縱隊影響之下，一般人相信南下大軍一入桂境，則廣西的人民武裝就可裏應外合，以解放全廣西，並把李白匪徒的殘軍殲擊消滅。桂林偽廣西省府驚慌動搖，已決定遷逃南寧，大批人員已開始移動。

菲律賓以東又發現颱風

風速九浬向北西移動

【本報訊】天津電信局海岸電台抄收上海電信局海岸電台告稱：「十一日上午八時，有另一颱風位置在北緯十五度三十分東經一百二十九度，範圍一百二十英里，風速每小時九海里向北西及北北西方向移動。」

東北解散反動會門 行政委會發出佈告

【瀋陽新華電台十一日廣播】東北行政委員會為了保障人民利益，維護社會治安，本月九日特頒出佈告，命令東北地區所有反動的封建會門道門組織一律解散，不准再有任何活動。並規定反動會門道門的首要份子應該立即向各市縣公安機關進行報到登記，悔過自新，對於確能遵照政府命令，洗心向善的人，政府得寬大處理，抗不登記或陽奉陰違，繼續進行陰謀活動的人，一經查明，定予嚴辦。其他被脅迫或被誘騙而參加的人，無論參加時間的長短，只要脫離這些組織，停止活動，政府絕不追究，佈告最後並號召全體人民提高警惕，積極協助政府，進行這一工作。

東北發展特種作物 今年獲得重大成績

棉蔴種植超過原定計劃 麥收即完成政府決撥糧換麥

【新華社瀋陽十一日電】東北今年恢復和發展特種作物的工作已獲得很大成績。特種作物中以工業作物種植最多，計棉花有一百三十萬畝，超過原訂一百萬畝種棉計劃的百分之三十。估計今年能收皮棉（即淨花）兩萬噸。亞蔴播種十二萬畝，也超過了今年的計劃，可產淨蔴一千噸，將供國營紡織廠精紡，製造各種蔴織品。洋蔴因缺少種籽，播種三千餘畝，可產蔴一百餘噸；如全部留種，則能推廣種植四萬畝。線蔴播種二十一萬畝，可產淨蔴一千零五十萬斤。青蔴播種一萬餘畝，可產一百萬斤淨蔴。其中洋蔴、青蔴可造成蔴袋五十萬至六十萬條。柞蠶方面，因限於蠶種不足，今年只放春蠶五千二百萬棵樹，秋季可放一億二千萬至二億棵樹，若以二億棵樹計算，可產繭十五億至二十億粒，較去年二億粒的產量可增加六倍至九倍，估計可產絲三百至五百噸，供應絲織工業。其他如甜菜、烟草等種植亦較普遍，甜菜以松江省為主，收穫後可製糖五千噸。菸草作物中以黃菸為主，今年來由於遭受國民黨的摧殘及解放後經營不良，損失很大。南滿著名的蘋果，今春曾發生嚴重的腐爛病，後經人民政府大力救治，未繼續蔓延。現共有大小蘋果樹四百萬株，估計可產蘋果一萬五千噸。

上述這些成績的獲得，是各級人民政府的積極領導和農民群眾努力克服困難的結果。特別是由於政府的大力扶助，農民的種籽、肥料、農藥等困難獲得了解決。例如為着推廣植棉，政府即從冀東運入棉籽四百餘萬斤貸給農民，另放發二千九百十三噸棉籽貸款，並提高棉花收購價格和發給災區預購糧一萬五千三百噸。為了恢復柞蠶、黃菸、蘋果等作物，政府共發放了四百餘億貸款，大大鼓勵了種植這些特種作物的農民。

東北棉產向來不足供應紡織工業的需要，特別是日本投降後，南滿產棉地區遭受蔣匪軍的侵佔和破壞，棉產降低很多。今年播種面積雖較去年大為增加，但仍不能完全供給紡織工業的需要。蔴類作物也隨工業發展而日益增加，但恢復很慢，供不應求。菸、糖、菜產等消耗品，在生產日益發展、人民生活日益提高的情況下，需要也逐漸增加。為此，東北行政委員會農業部決定明年有計劃地大量發展棉蔴纖維作物，並適當地發展和擴大菸草、甜菜和蘋果的種植。這樣可使對外貿易輸入品中，工業原料如棉花等逐漸減少，而增加工業裝備的輸入。根據目前實際需要與可能的條件，暫定明年生產目標為：棉花增加一倍，爭取播種三百萬畝，擴大蔴類種植面積，其中洋蔴三十五萬畝，青蔴二十萬畝，線蔴六十萬畝；春蠶恢復到一億二千萬棵樹，秋蠶三億六千萬棵樹；菸草增至八萬畝至十萬畝；甜菜增至十五萬畝；培植蘋果樹苗二百萬株。目前最重要的工作是防治病蟲等災害，保障今年的收成。農業部對遼西棉田蟲害區，除已發放大批殺蟲劑外，並貸給噴霧器一千九百餘台。遼西省農業廳並組織了二百五十人的防蟲工作團，配合棉農大力防治，至七月中旬已將蟲害消滅殆盡。現各地棉花都長得很旺，為近數年所未有。為了使今後東北的特種作物發展，農業部正指示所屬注意擴大數量和提高質量，選擇和繁殖良種，規定獎勵生產的價格政策，加強特種購銷管理工作，總結和推廣種植特種作物的經驗等。

中蘇友協東北代表會 定十四日在瀋陽召開

旅大哈爾濱等地代表已選出

【瀋陽訊】中蘇友好協會東北總分會籌委會頃為召開中蘇友協東北代表大會事，向各省市及各地中蘇友協分會或籌委會發出通知如下：㈠中蘇友好協會東北總分會籌委會業已在瀋正式成立，並於七月二十六日的第一次會議上決定於本月十四日在瀋陽召開中蘇友好協會東北代表大會，成立東北總分會（會期預定為三天），希各地代表於八月十三日前一律到達瀋陽並向本籌委會秘書處（暫設東北招待所）報到。㈡各地選出之代表人數、姓名、簡歷及代表團負責人等均請於本月十日前電告籌委。㈢各地代表大會的提案及工作報告亦請先寫成書面材料送交籌委秘書處。㈣各地群眾團體機關學校及各界人士如有贈送大會的賀詞等均請於八月十二日前送到。

中蘇友好協會東北總分會籌委會　八月二日

【瀋陽新華電台十日廣播】旅大地區和哈爾濱、吉林等地紛紛選出出席中蘇友好協會東北代表大會的代表。旅大地區各市縣中蘇友好協會代表三十八人已經正式組成代表團，由旅大中蘇友好協會副會長王眾為團長，中共旅大區黨委宣傳部副部長康敏莊為副團長，決定十二日乘專車來瀋陽，並將帶來有關中蘇人民友誼事蹟的照片材料等，準備在代表大會展覽。哈爾濱市中蘇友好協會選出李穆平等十三人為代表。吉林市中蘇友好協會選出王璞等五人為代表，另外四平和撫順等市，本月三日和四日也先後成立了中蘇友好協會分會。

平瀋通車尚未恢復

東北鐵路總局號召全力搶修 搶修列車已赴現場工作

【本報北平專訊】至十二日晚止，平瀋通車仍無恢復消息。聞關外被水沖毀地段正趕工修復中。

【瀋陽新華電台十一日廣播】為了迅速使北寧鐵路通車，東北鐵路總局昨天早晨發出通知，號召全局動員起來協助錦州鐵路局搶修打虎山到山海關段受到水害的路線。總局並且在十日抽調工務人員，指撥器材，組成搶修列車，由總局副局長蘇梅親自率領到現場工作。瀋陽鐵路管理局一方面派人到現場瞭解情況，一方面抽調員工，準備各項應用器材，在十一日早晨出發協助搶修。

冀中冀東多遭水災 估計淹地八萬餘頃

全省大小各河九十五處決口 羣眾與水鬥爭堵好四十三處

【本報保定專訊】入夏以來，連降大雨，河北省中部東部各河水勢暴漲，部分堤埝決口成災，有些地區因地勢窪下雨水成災，截止八月五日據不完整的估計，河水雨水淹地面積達八萬三千多頃。

今年各河水位多數超過一九三九年的最高洪水位，截至八月五日，各河大小決口已經達到九十五處，內主要堤防五處，已堵好者四十三處，暫不應堵的三十七處，尚未堵好和情況不明者十五處。堤埝漫溢和下游河水氾濫淹地面積共達四萬一千九百多頃。

全省除南部各縣外，大雨成災共淹地約達四萬一千八百頃，其中以滄縣專區最為嚴重。唐山專區十三縣內有十個縣遭到水災，較嚴重的有樂亭、昌黎、玉田、灤南、遵縣、豐南、遷西等縣，灤縣的老車站被水沖壞，昌黎到秦皇島一度不能通車，據初步統計，全專區將減收十分之七，刻仍強雨連綿，內而該專區目前中心工作即為救災。各河水勢洶猛的情況下，沿海附近地區幹部、群眾正以全力展開修堤堵口與水災作鬥爭。

【新華社瀋陽十日電】全東北五百七十五萬畝麥田的收割工作，即將完成。東北主要產麥區之黑龍江省，在上月底即普遍開鐮，全省三百零六萬九千五百餘畝麥田，日內可全部割完。今年該省小麥雖受病害及大旱等影響，但仍為近數年來少有的豐收。每畝平均產量為一百一十斤左右，估計全部可收十六萬五千餘噸。其中以蘇聯種小麥收穫量最高，籽粒飽滿，成熟期最早。今年的小麥豐收，已為該省明年擴大種麥面積打下良好基礎。明年全省計劃種麥四百五十萬畝，並做到提高質量，推廣優良品種。今年全省播種蘇聯種小麥四萬六千餘畝，明年將推廣至二十萬畝。遼西、遼東、松江等省產麥區亦已大部收割完畢。遼西、遼東等省若干地區受到白害及黑穗病等影響，收成不好。如遼東之遼陽縣二十一萬畝麥田由於生白害和春旱，只有六、七成年景。遼西省遼中縣二十萬九千餘畝小麥亦因白害而只有五、六成年景。吉林、松江省麥田因旱災影響了收成，特別是松江省的小麥今年普遍歉收。麥收中，各省人民政府除督促各縣及時細割細收外，並強調注意選種，以防來年發生白害。松江省人民政府並派技術人員赴產麥區幫助選種。為了保護農民利益和解決農民目前吃糧困難，東北行政委員會商業部已指示所屬糧食機關，按兩斤高粱合一斤小麥之比價進行收購。遼西省已發出糧糧三千七百五十噸收購農民小麥，以打擊奸商壓價收購的投機倒把行為。松江省各縣貿易公司及糧食公司也以現款和糧提高於市價收買麥糧。

滬反動藝人 筱快樂被捕

【新華社上海訊】滑稽唱滑稽戲的筱快樂（即朱良），已於本月一日被公安總局逮捕。他在上海電台播音[illegible]，上海[illegible]「中共政工部」[illegible]，[illegible]之後，公安總局乃於多方調查證實，加以逮捕，現正審訊處理中。

改革大學課程 華北高教委會決定

辯證唯物論等課為必修

【北平訊】華北高等教育委員會十日下午召開常委會第三次會議，到會委員有該會主任委員董必武、副主任委員張奚若、錢俊瑞及常委周揚、許德珩、曾昭掄、吳晗等。

會議首由副主任委員錢俊瑞、秘書長張宗麟、文物處長王冶秋，華北各大學畢業生暑期學習團主任馮乃超報告各項工作。各委員並對各大學共同必修課的訂定，文法學院各系課程改革，各文物機構的修繕、整理與保管，都作了詳密的研究與決定。

關於各大學課程改革方面，決定各大學院校全校共同必修課為辯證唯物論與歷史唯物論（包括社會發展簡史）、新民主主義論（包括中國近代革命運動簡史）兩種。各課每週為三小時，一學期教完。會上並通過了第一次常委會所組織的文法學院各系（文學、歷史、哲學、政治、經濟、法律、教育）課程改革小組報告的原則，責成正副主任委員根據此項原則會同各小組召集人商定各系課程的主要內容。

在討論關於各大學院校及文物機關預算問題時，董必武、錢俊瑞首先說明今天文教事業尚在恢復階段，還不可能大大的發展；目前國家財政困難，人民負擔極重，各文教機關和學校必須厲行精簡節約，一切不必需的開支，必須減省。最後通過了錢俊瑞三人小組所提的經費預算原則。

關於故宮博物院、北平圖書館在滬、寧所存古物圖書北運一事，也作了原則的決定，再由文物處作出具體計劃執行。此外，並通過組織華北學校教育委員會等案。

鐵路運輸效能提高

車輛週轉率已普遍縮短

【新華社北平九日電】中國人民鐵路運輸事業的運輸效能正迅速提高。這集中表現在車輛週轉率的日漸縮短上面。據東北鐵路管理總局統計，該局所轄五個管理局的車輛週轉率已普遍縮短，今年一月份各局車輛週轉率平均為五點四四，至七月份已減至三點四四，減低了三分之一以上。關內各局雖建立時間較晚，但據平津鐵路管理局的統計，該局車輛週轉率在三月份為四，至七月份已減至二點三二。所謂車輛週轉率，係指每一輛貨車自第一次裝車起到第二次裝車時所經過的時間，以天為單位。週轉率縮短，即表示車輛週轉速度提高，亦即表示鐵路運輸能力的提高和運輸成本的降低。在國民黨和日偽統治時期，由於領導腐敗，鐵路企業不講究運輸效能，所以從來不計算車輛週轉率。

鐵道部調查北方鐵路電務

【本報訊】軍委鐵道部電務局為了推動北方鐵路電務工作，組織工作人員十四名於六月十九、二十五兩日分途前往太原、濟南、鄭州三局深入調查了解電務工作情況，已於七月中旬先後回鐵道部。除已就地解決一些問題，並經過與各電務課、段及一部分工區談話，聽取工作彙報，召開座談會，視察設備，看材料倉庫，初步了解北方鐵路電務工作概況如下：

一、解放以來，工人們工作熱情一般地提高，很多地方鐵路員工的刻苦與自動地提出方法，把工作搞好。如濟南局兗州電務段，段長帶頭組織電話所職員幫助工區工人，自動把管內通信設備整理得很好。每月開兩次檢討會，啟動工人以貫徹獎功。濟南段搶修桑梓店至安間十一個車站號誌工作由職工十二人、臨時工十五人，在二十一天（六月二十二日至七月十二日）完成，表現了工作積極性。浦口電務段明光工作的三個車站（卞莊、明光、西棗）號誌設備完全被破壞，解放後由三個工人自動把它修復。鄭州局在材料極度缺乏情形下，臨時搶修鄭徐間調度回線時，工人們由早上五點出動，至晚八點才收工。冒雨搶修同蒲路並克服材料上的困難。徐州北站電報室工作分三班，互相挑戰，保證電報迅速正確，夜間也送電報，得到工會表揚。蚌埠淮河鐵橋修復時，當地有電務段為了減輕木桿的負荷，並在不妨礙美觀的原則下設計用鐵橫擔代替四根木橫擔，橋上電線路工程進行至百分之六十時，建築工程處的因[illegible]停工。在通車典禮的前一日，全體員工冒着大雨工作至深夜，突擊了整個工程的百分之四十，保證了次日通車典禮的舉行。

但在另一方面，電務工作中也存在着嚴重的缺點：一、有些電務段領導人還保存着舊的工作方法，未能很好發動羣眾依靠工人階級的基本方針，或不關心羣眾。[illegible]見，[illegible]州局開封段工人批評段長官僚主義作風，領導上反倒說工人極端民主。電話所房子漏了，電話員只好轉到房角坐在椅子上接電話（因為沒有椅子）。段長看到了也不管。太原局電務課有些職員因為沒有固定職位，明確分工，就不主動找活幹，成天泡[illegible]。

[illegible]

（人民鐵道報社）

（以下轉入第三版）

新華社信箱

關於城市房產、房租的性質和政策

問：人民解放軍總部所宣佈的約法八章第七條中說：「城市的土地房屋不能和農村土地問題一樣處理」，理由何在？城市裏房主出租房屋收取房租，是一種什麼性質的剝削？中國共產黨和人民政府對於城市房屋、房租政策的原則是什麼？

答：城市房屋有公有房屋和私有房屋的分別。就私有房屋來說，其所以不能和農村中的土地問題一樣處理，是因為這兩者的所有權關係，從而產生的這兩者的剝削關係一般地有不相同的。農村的土地是自然物，人們雖然可以開闢，但是却不能創造出一塊土地來。因此地主佔有土地並利用土地對農民施行極其殘酷的剝削，這種土地所有權制度是封建性質的，是我們民族被侵略、被壓迫、窮困及落後的根源，是我們國家民主化、工業化、獨立、統一及富強的基本障礙。這種土地制度是必須廢除的。廢除封建剝削的土地制度，實行耕者有其田的制度，乃是新民主主義革命的基本任務。但是城市房屋問題却與此不同。房屋不是自然物，而是勞動的產品。在商品生產的社會裏，房屋就是一種商品，建築房屋需要一定的投資，而且要經常出資加以修繕，當利用房屋的投資收取租息時，它也就成為一種資本。因此城市裏私人房主對房屋的佔有，一般地不是封建性質，而是資本主義性質的。在新民主主義革命時期，這種資本主義性質的私人房屋所有權，應當和其他官僚資本以外的私人資本主義企業一樣地受到保護。至於和城市房屋相聯系的地產的佔有，因為城市土地有填平整理關係，有若干投資在內，並且經過幾次手的買賣，其情形比較複雜，且已構成房產資本的不可分離的一部分，和農村土地不同，因此目前亦應暫不處理。

私有房屋的租賃，是資本借貸的一種特殊形態。馬克思在資本論中講到單純的房租——即不包括地皮的租金在內的房租時，曾經說過：「那是投在房屋上的資本的利息和償還金。」（資本論第三卷第四十六章，六大一頁）在講到生息資本時，他又指明：房屋按照它的使用價值的性質，只能當作固定資本來貸放（就是說，租賃）。他並說明這種貸放過程如下：「貸放者（在租賃房屋的情況下，就是房東——引用者）會定期受得利息，並受得所支出的固定資本價值的一部分，當作逐期磨損的代價。而在租期終了時，所貸放的固定資本之未消耗部分，即在自然形態上流回來。」（同上卷第二十一章，二七零——二七一頁）

私有房屋的租賃，既然是一種借貸資本的特殊形態，因此也就和一般的借貸資本一樣，它不能構成任何生產方式，而是以不同地位存在於階級社會裏面。因此，私人房主出賃房屋收取房租是一種什麼性質的剝削，不能一概而論，必須要看：房屋是在什麼樣的社會裏，什麼樣的租賃關係下租賃，房主與房客之間具體的關係如何，然後才可以斷定。在解放以前的半封建半殖民地的中國社會裏，私人房主出賃房屋收取房租的剝削性質，是有幾種不同的情形的。

第一種是資本主義性質的剝削。一般的房主將其所有的房屋，房東和房客站在平等地位用自由議定方式議定房租，租額在扣除房屋償還全部分後，大體上相當於社會上正常的平均利潤。這種房租可以認為是資本主義社會裏允許它存在的剝削，在新民主主義社會裏，並加以保護。但是這裏說的是單純的房租——即不包括地租。實際上一般所說的房租是包含了房屋和地皮的租金在內的。馬克思在論到建築地的地租時，曾特別強調決不能把基於地皮獨佔而收取的單純地租，與單純的房租混同起來。馬克思指出，「由於特殊的獨佔，地皮主人的收入會對於貧民實行最無恥的榨取」；又說「在急速發展的都市內……真正的建築投機對象，是地租，不是房租。」（資本論第三卷第四十六章，六大零至六大一頁）私人佔有地皮並收取絕對地租和隨着工業和交通的發達以及人口的日趨集中而日益增加的差額地租，這就是房租（這裏所指的並包括單純房租和地皮租金在內的房租）的過度加重和房產投機發展的主要原因。這種過度剝削和投機行為是必須加以限制和取締的。

第二種是封建主義和官僚資本性質的剝削。在國民黨反動統治下的城市裏，少數官僚資本家或豪紳惡霸，勾結官府，扣押打騙或以封建方式霸佔房屋，收取高額房租，並且經常勾結官府進行投機，強佔房屋，以政治權勢壓倒房客。這是一種特殊的高利貸，可以認為是封建主義性質的剝削。在城市解放以後，對官僚資本和罪大惡極的反革命分子的房產，經過人民政府依法判決，予以沒收歸於國家所有；對於豪紳惡霸和房東強制收取高額房租或強佔、強賃房屋，都應加以禁止，務必使得房屋的租賃確能在自由協議的方式下進行。

綜合起來說：中國共產黨和人民政府對於城市私人所有的房屋、地產和房租的政策，採取如下的原則：

一、承認一般私人所有的房產的所有權，並保護這種所有人的正當合法經營。禁止任何機關、團體或個人任意佔用私人房屋。對於官僚資本的房產必須加以接收；戰爭罪犯和罪大惡極的反革命分子的房產，經政府依法判決，即加以沒收，歸於人民國家所有。

（以下轉入第三版）

在美參謀長陰謀策動下 西歐籌組四軍事組織

擴大西歐聯盟成立全面組織 受「北大西洋防務委會」指揮

【新華社北平十日電】塔斯社紐約八日訊：紐約時報駐倫敦記者威爾斯報道，他自權威方面獲悉：在美國陸海空軍參謀長與西歐軍事司令官之間的會談中，曾考慮過在北大西洋公約下四種軍事組織的計劃。

擬議中的四項計劃都規定有以歐洲為基礎的所謂「北大西洋防務委員會」，在這一委員會中，北大西洋公約的每一公約國都有軍事代表參加。委員會的執行機構將由美、英以及可能的加拿大代表組成，可能也有法國的代表。威爾斯說，法國參加這一機構的問題，是美國陸海空軍參謀長在會談中所面臨的「主要問題」之一。

據悉：擬議中的軍事委員會，將在由每一公約國派一政治代表組成的「北大西洋政治委員會」指導下行動。四種不同軍事組織的要旨可以歸納如下：㈠擴大西歐聯盟軍事組織，使其他七個公約國參加；㈡成立全體公約國的軍事組織；㈢成立一種組織，其中每一成員都草擬自己的軍事計劃，這些計劃將提交「北大西洋防務委員會」作必要之修正，最後合併為一項全面的計劃；㈣建立四個區域性集團。據悉，美國贊成這一計劃。

蘇聯職工順利實現諾言 五年計劃已接近完成

平均產量接近明年預定水平 大批工廠礦山已經完成計劃

【新華社北平十一日電】塔斯社莫斯科九日訊：蘇聯工業正迅速接近戰後五年計劃最後的一年——一九五〇年的每日平均總產量的目標。五年計劃規定：一九五〇年的每日平均總產量將比戰前一九四〇年增加百分之四十八。而今年六月份，工業每日平均總產量已超過一九四〇年的百分之四十一。全國各地工業生產的速度日有增加，而質量也在改進。提前完成五年計劃的企業的數目，正日益增加。莫斯科工業今年第二季的生產，比去年第二季增加了百分之二十四，[illegible]的職工，正順利地實現他們的諾言。[illegible]已有一百[illegible]企業完成了五年計劃[illegible]，[illegible]生產出大量的鐵、鋼、[illegible]及其他產品。[illegible]

古巴人民團體 擁護世界和平

支持巴黎大會宣言

【新華社北平十一日電】塔斯社哈瓦那訊，古巴全國擁護和平與民主大會於八月六日至七日舉行，參加大會的全國代表二千餘名。與會的代表們代表着包括宗教團體在內的數百個人民團體。大會[illegible]古巴參加[illegible]和平運動的必要性。其他[illegible]人均斥責美國及其[illegible]上的戰爭挑撥者，力促古巴人民堅決反對將古巴牽入另一次戰爭中的任何企圖。

大會通過決議，完全贊同與支持巴黎世界擁護和平大會的宣言。

參加世界青年節 我代表團已抵匈京

蘇蒙鮮代表團同時到達 和平接力跑即達目的地

【新華社北平十一日電】蘇聯、中國、蒙古、和朝鮮的參加世界青年節的代表團，已於九日到達布達佩斯。捷、法、意、英、西、荷、比、丹、芬、保、德、羅等國的代表團，也將陸續到達。非洲法屬殖民地留尼汪島和越南的代表團，也正在途中，他們到波蘭時，受到波蘭青年的熱烈歡迎。

從北歐到布達佩斯的和平接力跑，經過瑞典、挪威、丹麥、德國和波蘭，即將到達目的地。青年運動員們傳遞着這些國家青年的和平誓信，並在各個交接點舉行盛大的傳遞典禮。波蘭青年聯盟交給華沙接力跑小組帶到布達佩斯去的報告裏說：一切和平力量團結起來進行鬥爭，就能使帝國主義戰爭販子的罪惡計劃歸於無效。

東歐人民民主國家的青年，正加緊進行青年節的準備工作，並表示熱烈的祝賀。羅馬尼亞青年為西班牙和殖民地青年代表團所募集的旅費，已達到五十萬列伊（羅幣）。波蘭各地青年紛紛舉行慶祝青年節的籌集大會。保加利亞全國和平委員會致電世界民主青年聯盟，祝賀青年節和第二次世界青年大會。匈牙利各地青年正在選舉出席大會的代表。

德國人民委會號召西德 九一舉行和平日大示威

【新華社北平十一日電】塔斯社柏林訊：德國人民委員會八日致書德國西佔區各州總理、州議會議長、各市長、各公共團體與各界人士，號召於九月一日在西德亦舉行爭取和平的示威。

該書宣稱：德國人民委員會在第八次會議上一致決定宣佈九月一日為和平日，德國人民不能默默無聲地渡過九月一日這一罪惡的希特勒發動戰爭十週年紀念日。在這全國的示威中，德國人民必須表現出他們要求和平及和一切國家睦鄰與友好的意志。德國人民委員會號召全國人民在所有的城鎮和一切地方舉行大會，以便將德國的和平運動廣泛展開。為此，德國人民委員會通知德國西佔區各州總理、議長、市長、公共團體與各界人士，要求盡一切力量，使九月一日這一天在西佔區也成為德國爭取和平的大示威。

接力跑過奧境

【新華社北平十一日電】塔斯社維也納訊：八月七日，此間波雷特公園舉行[illegible]，奧共主席柯普勒尼希在會上發表演說，斥責美國陸海空軍參謀長訪奧，並歡迎西歐各國參加「和平棒」接力跑的青年選手過境。

希臘民主軍 挫保皇軍攻勢

【新華社北平十一日電】塔斯社布拉格九日電引電通社報道：希臘民主軍最高司令部八月八日發表公報稱，格拉摩斯東部激戰在繼續中。保皇法西斯軍正在攻擊民主軍陣地，但形勢已對敵人起了嚴重的轉變。在格拉摩斯西部，保皇法西斯軍於三、四兩日遭受了重大傷亡，六日未發動攻擊。七日法西斯軍對阿茲莫斯．克里斯托[illegible]

七日，在格拉摩斯[illegible]，敵人被迫出其以前所佔據的一切陣地。七日中午，保皇法西斯[illegible]的猛攻，全面佔領[illegible]，但在民主軍的追擊[illegible]下，被迫退卻。[illegible]民主軍所[illegible]行反擊。[illegible]七日共[illegible]百二十七名，傷八百七十六名，俘十[illegible]名。[illegible]中只剩下五人[illegible]，以防止他們軍隊的士氣沮喪。

國際簡訊

☆ 朝鮮人民民主共和國最高人民議會主席團頒令，自一九四九年十月份開始減低所得稅稅率，以便進一步改善勞動人民的生活。新稅率對工人與職員減低了百分之四十九，對各階層人民平均減低了百分之十九點九。

☆ 塔斯社羅馬訊：意大利與鐵托集團間於八月四日簽訂了貿易協定，「現代」報評論指出這個貿易協定是瓜分的里雅斯特自由區的序幕。

☆ 美英集團策動組織的所謂「歐洲委員會」的第一次外長會議，已於八日在法國東北部的斯特拉斯堡城舉行。

☆ 按照擬議中的章程，「歐洲委員會」包括外長會議與「歐洲議會」兩個組成部分，後者將緊接外長會議之後在同地召開。

☆ 八月八日，美參院外交委員會與武裝部隊委員會舉行聯席會議，開始聽取各方對經過修改的政府關於武裝大西洋軍事同盟各國及其它國家的法案。艾奇遜出席作證說，美國下第一道「防」線仍然是在歐洲。

訂正

昨北平市各界代表會議新聞「大會增肥」中，第三段「匪特王鳳崗」下遺漏「弟」字，特此訂正。

四屆國際電影節閉幕

與會者發表告世界公眾書

號召電影工作者參加和平鬥爭

【新華社北平十一日電】塔斯社布拉格訊：自七月二十三日起在捷克馬利恩巴德舉行的第四屆國際電影節，歷時十六天，已於本月七日閉幕。

電影節閉幕時，參加電影節的蘇、捷、波、匈、保、羅、美、英、法、意、丹、挪等二十個國家的進步電影工作者，發表告世界公眾書，號召全世界電影工作者參加爭取和平的鬥爭。該書並指出：電影藝術本應幫助創造人類的幸福，但若干國家正把它用於軍事目的。我們將利用電影藝術為民族獨立，為各國的和平合作，為民族自決權，為自由與和平而鬥爭。我們將揭露向人們宣傳這些罪惡的戰爭販子們，我們號召全世界的電影工作者響應我們的號召。

在電影節中放映的蘇聯影片，獲得了新的重大勝利，它的教育意義和藝術價值，都得到最高的讚揚。經評判員評判的結果，蘇聯影片獲得了三種主要獎的前兩項和其他十五項獎的大項獎。「斯大林格勒之戰」得到了三種主要獎的第一項水晶球獎，「易北河上的會師」得到第二項獎——和平獎。蘇聯的彩色故事片「米丘林」，紀錄片「一九四九年的五一節」，通俗科學片「一塊拋棄的故事」，卡通片「灰頸子」及兒童片都得到「最優獎」。在蘇聯片「巴夫洛夫」中扮演偉大生物學家巴夫洛夫的影員柴里索夫，獲得了演技最優獎。

年青的匈牙利電影工業的出品「寸土」，獲得了三項主要獎金的第三項獎——勞動獎。波蘭片「新農村」得到故事短片的最優獎。進步的美國電影工作者[illegible]，得到電影腳本的最優獎。美國片「[illegible]」中的作曲者[illegible]得到電影音樂的最優獎。此外，捷、波、匈、英、比、丹等國進步的影片和電影工作者，也都得到獎狀。

蘇片再獲重大勝利

津工商局指示各分局 嚴格檢查管理市場

管理來津採購機關。團結正當商民，深入檢查非法投機份子，查實後依法處理。

澈底打擊投機倒把活動

【新華社天津分社訊】本市工商局為澈底打擊投機倒把活動，貫徹管理市場的方針，決定進一步與有關部門配合，從事深入市場嚴格的檢查與管理。於十一日向所屬各分局發出指示信，要點如下：

（一）嚴格遵照並切實執行天津市軍管會軍字第八號佈告，華北人民政府一月十八日關於機關生產的決定，工商部五月二十八日關於公營工業領導機關出售成品採購原料辦法的通知，以及工商局前根據軍管會佈告指示作出的兩項具體規定（見十一日本報三版），配合糧食公司和信託公司，管理各地來津採購機關，協助守法者完成其銷任務，對違法者則依法嚴格管理，決不放任實縱。

（二）對投機倒把囤積的不法商人，要有系統、有目標、有重點的進行檢查工作。各分局查獲屬實的，應報告並請示市局分別輕重，依法處理。同時，各分局應加強宣傳教育，使廣大正當商民團結在政府周圍，各安營業，並使他們自動的檢舉投機倒把的不法商人，協助政府貫徹管理市場的政策。

（三）對糧食零售商的管理，應按前次規定認真執行，但為免使廣大市民感覺不便，應取消零售商報告銷貨分戶記數賬的辦法。

（四）各分局人員應依靠群眾，提高警惕，對造謠破壞的份子予以無情的揭發與打擊。

用貸紗還布的辦法 扶助家庭紡織生產

合作總社與人民銀行合作 解決了小生產者三項困難

【本報訊】本市合作供銷總社與人民銀行合作部合作，把小生產者組織起來，用「貸實還實」的辦法統籌解決他們資金、原料、銷路三個問題，發展了生產。

合作總社在七月初為了恢復家庭織布生產，以有二、三台織機的家庭工業為對象，組織了十二個生產小組，共有織機四百零九台，工人及學徒四百二十三人，每月可織斜紋布二千七百七十五疋，白市布三千三百八十四疋。

但這十二個小組只有生產手段與勞動力，無力購買原料。人民銀行合作部考慮到若貸款給他們，他們無力到市場去購買整批的原料，勢必向小商販購買。這樣便增加了成本。因此合作部便派專人負責代向花紗布公司和五一生產社、交通銀行等購進原料貸實，從七月十三日開始至七月底共貸出二十支紗一百零五件零六捆，解決了小生產者的原料困難，並且免去購料的麻煩，減少了市場貨幣流通數量，避免了刺激物價的副作用。

各小生產者以成品（斜紋布）歸還貸款，按每十四斤二十支紗交換白斜紋布一疋（長四十碼、寬二尺二寸、重十一斤為標準）的比例向合作總社交還，如此銷路問題也得到解決了。

合作總社調整業務 結束本市三個區社

【本報訊】本市合作供銷總社計劃在更多方面滿足社員要求，加強業務，決定將設在本市四區、六、八區的三個區社結束（在塘大亦有一個區社，因為有代表總社領導該地下級社的需要，所以不結束）。

以上三個區社在四月間成立，對各街市民消費合作社的業務指導與支持以及對社員的教育、建立制度等方面，都有了顯著成績，並在各種實際工作中獲得了經驗。

總社結束區社的決定，並非縮小機構，相反的是在加強業務。因為貫徹這地採購，加強生產及鞏固職工社等，均需要大批幹部。同時從八月一日起各街社領取糧食可在各區糧棧領取，所以區社業務減少。但區社結束後對各街社的領導並不放鬆，在各區仍留有一至三個幹部。

二局電話千號 拆除移裝五局

【本報訊】電信局在七月中旬開放新裝電話登記。申請裝者達一千九百三十餘戶，其中在五局區域內需要裝機者較多，但五局容號又最少，該局為貫徹服務本旨，適應社會需要，決定拆除二局一部份機件移裝五局，為迅速完成此項準備工作，定於八月十三日下午十時起，將市內電話二局六〇〇〇號起至二局六九九九號止的一千個電話號碼拆除，所有在拆除號碼內之電話用戶，一律更換新號碼。該局對此項用戶已個別通知，關係各界如欲與上述號碼內各用戶通電話而不知其新換號碼者，可先撥叫「〇四」號查號台詢問。

津市人民法院 上月工作總結

總數一七六〇案 絕大部份已解決

【本報訊】津市人民法院七月份民刑事案件結案情形如下：民事部份共九一九件，裁判的二〇二件，自動撤回的二三〇件，和解的四二九件。刑事部份共八四一件，處有期徒刑的一二四件，罰金的二二六件，輕微撤銷的一一五件，教育釋放的二五四件……在刑事案件中，以盜匪的二六二件與擾亂金融的二七九件佔多數。民事案件中，以債權三一〇件與房屋糾紛五六二件佔多數。

公安八分局 捕匪十七名

均為匪偽散兵游勇

【新華社天津分社訊】公安八分局偵緝分隊一日護匪十七名。該分局偵緝隊在上月二十七、二十八、二十九三天冒雨偵察，終於三十日下午在南市及一區民明路、察哈爾路一帶破獲宋玉成、唐所行等匪犯十七人。獲日本九四式手槍一枝，子彈大粒及鉛製假手槍兩枝。按該犯等皆係散偽傚兵游勇，宋玉成於七月以前曾與劉福來等七人，在一區竹遠里同源號及紅店街德泰永磁器店等處搶劫十餘次，七月中旬被我十一分局破獲，但獨宋匪漏網。唐所行曾任偽軍副官，最近在市內曾邀集結夥行搶五次未遂，與宋等同被我捕獲。

天津市徵收清潔費臨時辦法

一、本市為辦理市政衛生之需要，決定在徵收房捐區域內依本辦法之規定徵收清潔費。

二、清潔費分上半年、下半年兩次於徵收房捐期間內同時徵收。

三、為負擔合理與簡而易行，清潔費額無論自有或租用之房屋，均依照本市公佈房捐徵收辦法之自用房屋捐額，營業用房按百分之二十、住家用房按百分之三十徵收。

四、清潔費應由受益者負擔。無論自有或租用之房屋，均向使用人徵收。為便利徵納及減少徵收手續，出租之房屋得由房客按額按期繳由房主彙送通同房捐捐繳。

五、凡豁免房捐之房屋，除政府批准之機關外，其學校及政府免稅公私立之學校一律繳清潔費。如係生活貧苦無力繳納，經查屬實，確有證明者，得酌情免徵或緩徵。

六、清潔費之核定與實物計算，由徵收機關書面通知，按交納時期實物價格折款徵收。

七、空閒房屋由房主負責交納清潔費。

八、清潔費逾徵收期限延宕不繳者，依房捐加收滯納金辦法分別處罰。

九、本辦法自公佈之日實行。

清潔費額表 三十八年上半年度適用

房屋等級	每月每間小米斤數 營業用房	住家用房
特等樓房	三·一〇	一·五五
甲等樓房	二·一〇	一·〇五
乙等樓房	一·八〇	·九〇
丙等樓房	一·三〇	·六五
丁等樓房	一·〇〇	·五〇
特等平房	二·七〇	一·三五
甲等平房	一·八〇	·九〇
乙等平房	一·五〇	·七五
丙等平房	一·二〇	·六〇
丁等平房	·九〇	·四五
戊等平房	·六〇	·三〇
己等平房	·四〇	·二〇
庚等平房	·三〇	·一五
辛等平房	·二〇	·一〇

說明：斤位以下之小數以二位為度，二位以下之尾數四捨五入。房屋在一間以上者，其清潔費額按表列單位斤數合併計算之。

出租房屋已預收租金者 繳納房捐折合小米辦法

【本報訊】本市徵收房捐辦法第七條規定，出租房屋，所徵房捐額應照實際收入租金月份，折成小米計算徵收。現在徵收的房捐雖是三十八年一月至六月的，但是如果三十八年某月份的租金已在三十七年內某月份內預收，應照其實際預收租金數額按收租當時米價求得斤數，再照繳稅時小米市價折款徵收房捐。茲將三十七年各月份小米價格分別列下：

月份	小米價格（每斤）
一月	法幣一八、〇〇〇元
二月	法幣二〇、〇〇〇元
三月	法幣三四、〇〇〇元
四月	法幣五四、〇〇〇元
五月	法幣六〇、〇〇〇元
六月	法幣三三〇、〇〇〇元
七月	法幣九六〇、〇〇〇元
八月	金圓〇·一四元
九月	金圓〇·一八元
十月	金圓一·〇〇元
十一月	金圓一·三〇元
十二月	金圓四·二〇〇元

至於三十八年各月份的米價，現在也開列於下：

月份	每斤小米價格
一月	人民券七元
二月	人民券一四元
三月	人民券一七元
四月	人民券三四元
五月	人民券五一元
六月	人民券四五元

說明：上列小米價格係各該月份月末各類小米平均市價。

北大民主廣場紅旗飄揚 平暑期學習團昨日結業

彭真勉勵同學認清時代，堅定方向，澈底肅清個人主義的思想。

【本報北平專訊】兩千人的北平市暑期大學校——大中學生暑期學習團已經在昨天圓滿結束了。

學習團自八月十三日開學到昨天剛好是四個禮拜。包括一百零八個學校的二千同學，在四星期的集體生活中緊張而熱烈的學習了「唯物史觀的學習方法」、「勞動創造世界」、「階級鬥爭」、「革命人生觀」、「黨史」、「國際主義與愛國主義」、「學生運動」、「青年團工作」、「婦女問題」等報告，無論在思想上和工作作風上都有了顯著的進步。

結業式上午十一時開始。會場設在北大民主廣場北面，灰樓樓頂中央學習團團徽，左右各有五面紅旗迎風飄揚。中共北平市委書記彭真同志首先講話，他勉勵大家：一、要認清時代，要選定無產階級的方向作為自己的方向。二、要堅決、乾淨、澈底的肅清個人主義的思想。三、要看問題的全面，不要看問題的片面。並希望大家交兩個好朋友，一個是馬、恩、列、斯、毛，一個是群眾，要隨時向他們請教，隨時向他們學習。

十二點半開始聚餐，因為大家馬上就要分別了，同學們對學習團都覺得有點戀戀不捨。於是簽名的冊子活躍起來，彭真同志、許立群同志、高棠同志、湯用彤先生的面前都圍滿了人。學習團為什麼這麼叫人留戀呢？李運芳同學說：「我在未入學團以前，還多少認為這也許和國民黨的「夏令營」差不多，但入到學團來以後，那些念頭便打得粉碎了。我親切的認識了真正民主和自由的作風，以前沒有解決和不能解決的問題，現在大部份解決了。」

母瑞安同學說：「我的父親是個封建地主，三十五年被鬥爭了，因為革命和個人利益的衝突，我一直在恨着共產黨，這種思想深刻的印在我的腦海中。在學團學習了一個月以後，我才轉變了，我了解了革命的需要，澄清了思想的渣滓，我已經入了青年團，還打算到中央團校去學習。」一個十六歲的女孩子錢學敏同學說：「我是頭一次過集體生活，一個月來生活得却是這麼樣的好！以前，有些問題只知道一點兒，有些問題還根本沒聽說過，現在都在澈底的討論中解決了。譬如說我以前認為為人民服務，要親自去替人民做事，而不知道在學校裡好好學習幫助同學進步也是為人民服務。又如以前我只覺得我們要教育工農大眾，而不知道向他們學習。一個月的時間太短了，我真不願離開這兒！」師大女附中黃佩蓉說：「在這一個月中，我的政治理論大大的提高了八十度，並且我的思想也轉了一百八十度，集體生活和小組討論對我的幫助多麼大啊！」

下午兩點鐘舉行閉會，團委書記賴大中希望同學不要為分別而感傷，要在各種不同的工作中「再見」。此外來賓中有湯用彤及北大學生會代表致詞，他們對同學們的努力學習一致讚揚。四點鐘，結業典禮結束。同學們開始搬運行李準備分別回校。

西沽城防涵洞漏水 羣衆連夜修築堤防

已完成三十餘公尺今午可竣工

【本報訊】本市三區西沽舊城防忠孝門外平津公路出口附近，在國民黨匪軍修築城防的時候，修了一個涵洞，引用北運河水注入壕溝，充當護城河。此次防汛工作中為防止北運河水灌入，就在涵洞入水口處修一個月牙堤，在堤內填土袋，將涵洞堵塞。但因修堵時投下磚石過多，堵口不嚴，時常滲水。最近北運河水位上漲，堵口最底層受河水沖刷，滲水現象更見嚴重，至本月十日晚十一時引起倒灌。經護堤人員發現，電告防汛指揮所，於十一日晨二時動員群衆開始搶堵。但動工後情勢並未見好轉，至下午一時許大量河水竟無阻地通過涵洞洩入壕溝，來勢洶湧，群衆情緒才緊張起來。為了有效的防止河水繼續倒灌，決定在涵洞出水口（即公路東側）修二道防線，西接公路，南接城防，寬五公尺長四十公尺，動員群衆二千多人，至昨晚九時已完成了三十多公尺，並繼續連夜趕修，預定今天中午全部完成。動員的群衆包括白廟柳灘等村居民，駐軍戰士、公安局戰士、附近公私營工廠工人。堤上堤下，抬土裝土，幹部帶頭工作，情緒非常高漲。昨晚忠孝門一帶車馬擁塞，電燈汽燈照耀如同白晝。

市內各河最高水位表 八月十一日

（水位高度以大沽水平公尺計）

河系	海河	南運河	子牙河
測站	金湯橋	大豐橋	西河橋
本日水位	四·七四	五·〇六	四·八八
與昨日比較	△〇·〇六	△〇·〇四	△〇·〇三
警戒水位	四·二〇	四·八〇	四·〇〇
民國六年最高水位	四·八〇	五·二〇	五·八〇
民國十八年最高水位	四·五〇	五·〇〇	五·二〇
民國廿八年最高水位	五·八〇	六·二〇	六·八〇
附註	（△）為漲（×）為落		

上接第二版新華社信箱

二、允許私人房屋出租，租約由主客雙方自由協議來訂立。租額不得過高，但是也不宜太低，原則上應當是除掉房屋折舊賠償金和必需的修理費用部分後，房租中的利息部分大致上相當於社會上正當的平均利潤，地產的投機，應當禁止。

三、主客雙方都應當遵守所自由議定的租約。在契約有效期間，房主必須依約修理房屋，並不得任意增加租價或強令房客搬家；房客也必須依約按時交納房租，不得故意拖欠不交，對於房屋內部的設備也應該加以保護。雙方發生糾紛時，應本調解精神，自行協議解決；協議不成時，可由人民政府仲裁或由任何一方聲請人民法院處理。

四、人民政府有權保護城市的房屋，並督促房主進行必要的修理，不能聽任有用的房屋拆毀、倒塌。對於私人所有的房屋、地產，政府並要按照累進制分等徵收一定的捐稅。

人民政府的這種關於城市房屋的政策，不是暫時的，而是要長期實行的。因為只有這樣，才能使城市居民有足夠房屋可住。如果不採取這樣的方針，而採取相反的方針，如像土地改革運動中某些個別城市曾錯誤地實行的沒收房屋，或不確定、不保障房屋所有權，不問具體情況無條件，無限制地強制壓低房屋租額等辦法，結果就會造成城市房屋的破壞。當修造房屋無利可圖而房屋所有權又無可靠保障時，不僅沒有人願意化錢去建新房屋，而且連舊有的房屋也會沒有人管、沒有人修，甚至任意拆賣，結果使得人民沒有足夠的房子住，對於人民反而極為不利。人民政府將來是一定要修築多量的城市房屋來解決市民的住宅問題的，但是，今天國家的資財主要是用於進行人民革命戰爭和用於恢復和發展生產，不可能投下大量資本來建築房屋。因此就需要鼓勵私人資本來修建房屋。要使私人資本願意投入房屋的建造，就必須保護房屋的所有權並允許其正當合法地租賃，讓資本可以週轉，房主有利可圖。但是，怎樣才算有利可圖呢，由於房屋的等級、地位，……只可以由房主和房客自由協議才能確定。政府今天只在於取締一些封建的特權，投機取巧或收取過高租額的行為，使房屋的租賃能在自由協議的基礎上進行，讓工人及其他勞動人民有房可住並不至受到過分的剝削，此外還應當把所有城市房屋看作社會的財產，加以適當的監護。這樣才能使城市房屋日漸增多，人民的居住不發生困難，給將來社會主義的房屋公共所有制度，造下有利的條件。

以上說的是私人所有的房產和房租。至於公有的房產，它的所有權的性質，從而它的經營是否存在着剝削關係和剝削屬於何種性質，是要看佔統治地位的是那個階級或那些階級，即國家是什麼階級或那些階級聯盟的國家來決定的。在國民黨反動派和那些官僚資產階級聯合統治之下，所謂公有房產，在實質上乃是以四大家族為首的大地主大資產階級少數人所私有的財產。這種房產是特權者假公濟私和藉以剝削、魚肉人民的工具。在打倒國民黨反動統治之後，這些用人民血汗累成的公有房屋，須由人民政府全部予以接管。由於接管國民黨反動政府的房產和由於沒收官僚資本及罪大惡極的反革命分子私人所有的房產而來的人民民主國家的國有房產，它的所有權屬於全體人民，也即屬於以工人階級領導的以工農聯盟為主體的人民大眾的公有財產，是帶有社會主義性質的財產；由於公共房屋所收得的低額房租，主要是用來作公有房屋管理、修繕的基金，如有餘時，並用於擴張城市的建設（華北人民政府曾明令規定公房房租收入一律用於修理房屋，參照北平人民日報四月十一日第三版）。這種房租是政府對人民公有財產分配使用和修理的一種合理取值，不是剝削，和私人房主利用房產所收取的房租，性質根本不同。這種國家公有房屋道理取值的房租，甚至就是在社會主義的社會也是必須存在的。例如現在的蘇聯，就是普遍收取這種房租的。

根據上述的分析，可見解放了的城市，一切房租都可以不繳了甚至以為可以平分城市的房屋了，這些想法都是不對的，都是不符合於勞動人民全體當前的和長遠的利益的，都是不能實現的。（新華社北平十一日電）

長蘆鹽產豐收

本年共產一千四百餘萬擔 超過鹽管局預計一半以上

人民銀行貸款扶助下

【本報訊】長蘆鹽區（包括塘沽、新河、鄧沽、大沽、漢沽等處鹽田，共七四四九副鹽灘，面積共佔四四三、一七一·九市畝）本年產鹽共一千四百五十八萬四千九百九十九擔，超過鹽管局預計產量（九百五十萬擔）五百餘萬擔。對於本年長蘆鹽的豐收，本市人民銀行合作部的大量貸款曾起了決定性的作用。因為塘大地區在解放戰爭中所有製鹽的主要設備如引水、儲水滿池、揚水風車及馬達等，曾遭到國民黨匪軍的嚴重破壞，今春灘戶們都為無力恢復製鹽設備而發愁。同時曬鹽是有季節性（三月至六月）的，錯過了便不能補救。人民銀行合作部便在這個緊急關頭，從二月十三日起開始貸款，至六月二十九日共貸出小米四百十六萬三千五百七十斤，折合人民幣一億二千三百零四萬三千二百五十三元。

由於合作部的貸款，解決了春曬及整修設備，驅鹽入地等實際困難，因此刺激了勞資雙方的生產情緒，消除了灘戶的顧慮，帶動了私人投資，所以獲得超過計劃的豐收。長蘆鹽的豐收不但給國家充裕了稅收，並且使製鹽長短工約十萬人得到了安定的生活。

朱自清週年忌

友好學生今晚集會 全集已交開明出版

【本報北平專訊】十二日為朱自清逝世一週年，朱氏友人及學生將於下午七時在清華大學舉行晚會。據李廣田教授稱，朱氏全集由其友好編好，已交開明書店，希望於短期內出版。朱夫人仍在校中任職如常。

工作檢查制度不夠嚴格 法商電廠前晚發生故障

工友高度互助短時間即修好

【本報訊】本市私營法商電力公司發電廠在八月十日下午八時第四號發電機的水泵忽然突斷停止作業，工人們發生意外，當即開第三號發電機替代發電，然後停車檢查。不料開至十一點二十分，第三號發電機發生冷風不足，電機運轉速率降低，工人們立即檢查故障，到十二點開第一號發電機替代。此時負荷非常緊張，所有休班工人如發電廠、製冰廠、電工班各部的技工，都自動趕到參加搶修。電工們利用四號機停車的機會，搶修在水塔監水的水泵油閘，檢查結果，第三號發電機的故障是氣管冷風管因年久失修（該機有三年沒檢修），冷風不夠量，浸污爛有一寸直徑的洞孔，因此孔漏風，以致冷風不夠量，所以機器轉力降低。工人們一方面搶修第三號發電機的故障，同時檢查第四號機的水泵內發現棉紗一塊與水泵葉子相絞成餅，以致發生異響。此棉紗的來源是上月檢修第四號機時，工人們為了提高工作效率和減少浪費，在工人們積極勞動態度下，僅二十七天即告完成。在緊張檢修工作過程中，竟將棉紗遺落在電機氣缸內，而檢修完成後，未經過試車檢查，所以釀成這樣的錯誤。故障發生後，幸有各部技工自動趕來參加，發揚了工人階級友愛互助的精神，使因工作上未嚴格執行檢查而造成的故障，在短時間內搶修成功，僅在十一日零點十分至五十分間大沽路至山東路一帶停了電。搶修第四號發電機的技工們對此次事故，做了深刻的檢討，感謝工人們的友愛互助。同時嚴正的指出工作檢查制度的重要。（彭城、小方）

"回到自己隊伍來" 今日起在七家影院放映

【本報訊】東影攝製的第二部藝術片，以兵作主人翁的「回到自己隊伍來」，昨日已在美琪試片，今日起在本市七家影院放映。該片為成蔭編導，由第四野戰軍政大學宣傳隊協助演出。

【又訊】蘇聯新片最近運津的有「烽火中的德國七瓦」，最近即可上映。

天津市人民政府稅務局公告

津稅稽字第三一八〇號 中華民國三十八年八月十一日

茲為徵收本市三十八年上半年度房捐及清潔費規定申報交款辦法如下：

1. 由八月十五日至二十日為準備申報期間，各納房捐義務人應向房屋所在地之公安派出所索取（免費）房捐申報書準備申報。
2. 由八月二十一日起至三十一日止各納房捐義務人應向房屋所在地之公安派出所申報，逾期即以漏報論分別按規定房捐額及清潔費額予以處罰。
3. 各納捐義務人自接到繳款書之日起限於十日內交款，期限另行公布。
4. 出租房屋之房捐由房主負責交納，清潔費由房客負擔交由房主代納，房主不在本市者由使用人或代理人負責交納。
5. 所有應納之房捐及清潔費均按交款日期小米價格折算，逾期不繳者依法處罰。

以上各項希各交納捐費之義務人遵照為要，特此公告。

局長 王甫秋

雜貨仍低

僅煤油開價稍升

【本報訊】昨日各貨低落情形並未停止，麻青、車白、粗砂午後一度透出挺象，未經過多數成交，旋即回平。粉絲、元宵、毛麥背形平滑。碱面後市稍堅，做出並不顯，紙美亞大桶煤油，因有一部進戶活動，開價較前上升。

烟市昨續疲弱

北平烟倒流至津出售

【本報訊】昨日中烟、解放烟仍然疲弱，並因近日北平市價較津價低，烟商攜烟由北平倒流至津，隨市出售，更助成平局。頤中廠烟進戶比較活潑，開價微硬。

整銷公出十支大哈德門一千六百九十五元，一千七百一十元，二十支大哈德門一千四百六十元，大商神新貨一千一百八十七五元，快樂一千一百八十元、一千二百四十元，二十支紅錫包一千二百八十元、一千三百三十元，仙島一千五百五十元。

中國的猪鬃 將運銷蘇聯

【上海訊】華東區國外貿易總公司中國猪鬃公司軍事接管及整頓內部工作，由五月二十八日開始，迄今大致已告完畢。該公司所屬製鬃廠一所，也早已開工，接管而來的毛鬃加工製造後，目前均已包裝，即將裝到天津轉運蘇聯推銷。至該公司業務計劃，將秉承國外貿易指示，同時參照國外需要情形逐步向外開展。

紗布 終日維持穩勢

【本報訊】紗布市況花紗布公司在場內拋售，全日由開至收，仍維持穩勢。二十支紗做出較疲，三鼎、八仙開價較前均未變化。十支紗因有棉織工廠吸購，做出活動。二廠紅牌五福市布，場內開價仍為三萬元，場外零售價大價三萬一千七百元，以後跌至三萬一千三百元。零塊二十支八仙紗開價一萬九千八百元、二萬元，二十支三鼎紗一萬九千三百元至一萬九千六百元。色布因外客無如何活動，實銷故顯得清淡。

經濟新聞

小麥透堅粉價隨升 米市趨穩進戶仍多 糧販吸購玉米開價亦高

【本報訊】小麥市價轉堅，通粉隨上升五百元，粉廠因原料補進不多，吐售數量較少，河北粉市成交五千二百六十二袋，糧食公司拋售利字、恆字粉均上升五百元，代售店零售麵粉每斤升二元。東北米、稻米等，糧食公司雖有拋售，市場開價轉強，經過拋售平抑，尾市略穩，進戶踴躍，迄至收盤並不見衰。玉米上昇微減，好貨仍為稀少，外來糧販做購仍暢，大貨做出較多，開價不低。秫米、青豆、小米繼續堅挺。芝蔴、元豆比較平穩。芝蔴油因原料趨平，開價很少變化。花生油、豆油開價較前亦無大距離。

西藥平穩

交通不暢外銷停滯

【本報訊】西藥連日多呈平穩，……二〇萬單位盤尼西林，市上現貨甚多，開價猶有跌勢，……不能進料，並因交通不暢，外銷呆滯，昨日盤尼西林每支下跌一百元。

草帽緶出口問題

津貿易公會召開座談會 推出代表搜集有關材料

【本報訊】本市進出口貿易公會昨日下午四時在該會召集有關草帽緶的行棧商與出口商舉行座談會，行棧商與出口商聯合起來會談，解決共同的問題，在天津進業……，華北對外貿易管理局及貿易公司也都有人出席參加。

大家一致認為：政府八月三日停止草帽緶易貨，是為國外跌價的一種補救，同時認為要想促進草帽緶大量出口，必須爭取外匯，行棧商出口商應該合作，共同解決困難，為了進一步提供更具體的意見，會上推出五位代表，行棧業三位，出口商兩位，負責搜集以下五個問題的具體材料，供給有關方面參考。五個問題是：一、……，二、從產地到天津的運費，三、國外市場的情況，四、天津出口商對貨棧商的意見，五、貨棧商對出口商的意見。

折實牌價

今日單位牌價

人民銀行天津分行掛牌的折實儲蓄，八月十二日牌價每單位七百七十三元六角三分。

票據交換

（八月十一日）

張數：4071張

金額：1,725,818,917.83

差額：836,964,264.45

退票：（張 370,364.7）

中國人民銀行……1張185,000.00 ……45,213.93 ……

昨日行情 八月十一日

糧油

☆糧食公司售價

品名	價格
利字粉	[illegible]
恆字粉	[illegible]
東北大米	[illegible]
小站米	[illegible]
東北小米	[illegible]
紅糧	[illegible]
東北黃子	[illegible]
青豆	[illegible]

☆代售店售價

品名	價格
麵粉（斤）	[illegible]
小米（斤）	[illegible]
玉米麵（斤）	[illegible]

☆市場售價

品名	價格
白麥（斤）	[illegible]
花麥（斤）	[illegible]
紅麥（斤）	[illegible]
東北元玉米（斤）	[illegible]
稻米（斤）	[illegible]
漢口米（斤）	[illegible]
東北米（斤）	[illegible]
元豆（斤）	[illegible]
合豆（斤）	[illegible]
御河青豆（斤）	[illegible]
東北青豆（斤）	[illegible]
白長米（斤）	[illegible]
北河芝蔴（斤）	[illegible]
秫米（斤）	[illegible]
江米（斤）	[illegible]
紅糧（斤）	[illegible]
小米（斤）	[illegible]
口靈豆（斤）	[illegible]
元豆餅（斤）	[illegible]
西河米（斤）	[illegible]
油秫米（斤）	[illegible]
北河青豆（斤）	[illegible]
紅小豆（斤）	[illegible]
朝鮮米（斤）	[illegible]
棉籽餅（斤）	[illegible]
青豆（斤）	[illegible]
白合豆（斤）	[illegible]
綠麗通粉	[illegible]
大東通粉	[illegible]
天光明字粉	[illegible]
元豐通粉	[illegible]
中和中字粉	[illegible]
福星大粉	[illegible]
紅麥根粉	[illegible]
玉米粉20斤	[illegible]
花生油百斤	[illegible]
本市芝蔴油百斤	[illegible]
外地芝蔴油	[illegible]
黃豆油	[illegible]
蘇油	[illegible]
白鋼生油	[illegible]

☆市間零售價 [illegible]

品名	價格
玉米麵	普通 [illegible] 乾貨 [illegible]
稻米（斤）	[illegible]
小米（斤）	[illegible]
青豆（斤）	[illegible]
移豐通粉	[illegible]

紗布

☆交易所售價

品名	上午	下午
20支八仙	[illegible]	[illegible]
20支果子	[illegible]	[illegible]
42支二股果子	[illegible]	[illegible]
20支八馬	[illegible]	[illegible]
32支二股八馬	[illegible]	[illegible]
20支十全	[illegible]	[illegible]
42支雙鳥	[illegible]	[illegible]
20支三鼎	[illegible]	[illegible]
20支大聖	[illegible]	[illegible]
42支二股三松	[illegible]	[illegible]
32支三鼎	[illegible]	[illegible]
20支財神	[illegible]	[illegible]
32支二股三松	[illegible]	[illegible]
32支十全	[illegible]	[illegible]
10支藍虎	[illegible]	[illegible]
60支二股果子	[illegible]	[illegible]
20支飛馬	[illegible]	[illegible]
23支無牌	[illegible]	[illegible]
1支半飛馬	[illegible]	[illegible]
10支三鼎	[illegible]	[illegible]
10支八馬	[illegible]	[illegible]
10支關果子	[illegible]	[illegible]
23支副十全	[illegible]	[illegible]
42支栗子	[illegible]	[illegible]
23支三股八馬	[illegible]	[illegible]

棉布類

品名	上午	下午
陽光細斜	[illegible]	[illegible]
二廠五福	[illegible]	[illegible]
綠陽光	[illegible]	[illegible]
藍陽光二等	[illegible]	[illegible]
月宮市布	[illegible]	[illegible]
飛馬市布	[illegible]	[illegible]
綠百福	[illegible]	[illegible]
寶笠市布	[illegible]	[illegible]
紅炮車	[illegible]	[illegible]
飛馬乙	[illegible]	[illegible]
百福二等	[illegible]	[illegible]
一品青布	[illegible]	[illegible]

雜貨

品名	價格
麻青糖百斤	[illegible]
四五車白糖百斤	[illegible]
棉赤百斤	[illegible]
花菜百斤	[illegible]
木耳百斤	[illegible]
大茴百斤	[illegible]
花椒百斤	[illegible]
白蠟百斤	[illegible]
龍口粉絲百斤	[illegible]
紅三角鹼面包	[illegible]
三角火鹼	[illegible]
興華灰紙	[illegible]
富源灰紙	[illegible]
元書紙	[illegible]
毛邊紙	[illegible]
小京放素	[illegible]
24粗砂百斤	[illegible]
本地白糖百斤	[illegible]
本地青糖百斤	[illegible]
東北四五車白	[illegible]
東頭綠糖	[illegible]

顏料

品名	價格
百斤公字硫化青	[illegible]
百斤硫化青	[illegible]
百斤日證元青	[illegible]
百斤88元青	[illegible]

紙煙

品名	價格
金鼠	[illegible]
雙如意	[illegible]
飛馬	[illegible]
紅錫包	[illegible]
愛國	[illegible]
大前門	[illegible]
紅金	[illegible]
保健	[illegible]
B29	[illegible]
大長城	[illegible]
紅錫包	[illegible]
仙島	[illegible]
快樂	[illegible]
前門	[illegible]
大哈德門	[illegible]
大商神	[illegible]
大嬰孩	[illegible]
恆大	[illegible]
利民	[illegible]
金字	[illegible]
紅館	[illegible]

燃料

平津煤礦公司門市價格（按……計算）

品名	價格
開灤煤末	[illegible]
開灤原煤	[illegible]
下花園煤	[illegible]
門頭溝煤	[illegible]
西山煤	[illegible]
煤球	[illegible]

證券

品名	價格
啟新洋灰 前市 開盤	[illegible]
啟新洋灰 前市 最高	[illegible]
啟新洋灰 前市 最低	[illegible]
啟新洋灰 前市 收盤	[illegible]
啟新洋灰 後市 開盤	[illegible]
啟新洋灰 後市 最高	[illegible]
啟新洋灰 後市 最低	[illegible]
啟新洋灰 後市 收盤	[illegible]
灤州礦務 前市 開盤	[illegible]
灤州礦務 前市 最高	[illegible]
灤州礦務 前市 最低	[illegible]
灤州礦務 前市 收盤	[illegible]
灤州礦務 後市 開盤	[illegible]
灤州礦務 後市 最高	[illegible]
灤州礦務 後市 最低	[illegible]
灤州礦務 後市 收盤	[illegible]
東亞企業 前市 開盤	[illegible]
東亞企業 前市 最高	[illegible]
東亞企業 前市 最低	[illegible]
東亞企業 前市 收盤	[illegible]
東亞企業 後市 開盤	[illegible]
東亞企業 後市 最高	[illegible]
東亞企業 後市 最低	[illegible]
東亞企業 後市 收盤	[illegible]
濟安自來水 前市 開盤	[illegible]
濟安自來水 前市 最高	[illegible]
濟安自來水 前市 最低	[illegible]
濟安自來水 前市 收盤	[illegible]
濟安自來水 後市 開盤	[illegible]
濟安自來水 後市 最高	[illegible]
濟安自來水 後市 最低	[illegible]
濟安自來水 後市 收盤	[illegible]
天津市 前市	[illegible]
天津市 後市	[illegible]

文具

品名	價格
好青年鉛筆每羅	[illegible]
好學生鉛筆每羅	[illegible]
三星鉛筆每羅	[illegible]
地球鉛筆每羅	[illegible]
鷹牌鉛筆每羅	[illegible]
金星自來水筆每套	[illegible]
新民自來水筆每打	[illegible]
國光自來水筆每打	[illegible]
美國古城複寫紙每盒	[illegible]
金龍金筆每套	[illegible]
駝鳥墨汁每打	[illegible]
駝鳥漿糊每打	[illegible]
三角牌膠紙每筒	[illegible]
永字橡皮每盒	[illegible]
大白勺鋼筆尖每羅	[illegible]
2/2盾牌白球每羅	[illegible]
飛鷹墨水每打	[illegible]
派克墨水每打	[illegible]
瓦特曼墨水每打	[illegible]
駝鳥墨水每打	[illegible]

化學原料

品名	價格
百斤97%硫化青	[illegible]
百斤60%雙倍硫化青	[illegible]
135斤雙倍硫化青	[illegible]
20分美國硫化青	[illegible]
百斤四倍煮紅1027	[illegible]
百斤四倍煮紅1207	[illegible]
百斤硫化藍1R	[illegible]
百斤德信綠硫化青	[illegible]
百斤燒純鹼水	[illegible]
1斤三羊元青	[illegible]
1斤鹽基煮藍	[illegible]
1斤四黎青	[illegible]
1斤大力紅	[illegible]
6兩自行車黃	[illegible]
10斤牛頭快靛	[illegible]
56磅紅象硫化藍	[illegible]
58磅紅龍硫化藍	[illegible]
北極星M.B.雙倍硫化	[illegible]
北極星M.B.雙倍硫化藍	[illegible]
北極星B字單倍硫化	[illegible]
北極星納夫多極良司	[illegible]
大紅百斤	[illegible]
北極星2B海昌性硫化	[illegible]
藍B字硫化藍百斤	[illegible]

上海行情（8月10日）

品名	價格
兵船粉	[illegible]
老車牌生油	[illegible]
天津生油	[illegible]
中國黃豆	[illegible]
桑五福細布	[illegible]
四五車白糖	[illegible]
二十四支粗紗	[illegible]
二十支中紗	[illegible]
前門香煙	[illegible]
大英牌	[illegible]
老刀	[illegible]
美京火柴	[illegible]
門前白布	[illegible]
上海布	[illegible]
普通布	[illegible]

廊坊行情（8月10日）

品名	價格
白玉米百斤	[illegible]
元玉米百斤	[illegible]
白米百斤	[illegible]
花生百斤	[illegible]
小米百斤	[illegible]
紅高粱百斤	[illegible]
白豆百斤	[illegible]
元豆百斤	[illegible]
吉豆百斤	[illegible]
籽棉百斤	[illegible]
豬肉斤	[illegible]

北平行情（8月11日）

品名	價格
元玉米斤	[illegible]
小米斤	[illegible]
白麵（小袋）斤	[illegible]
稻米斤	[illegible]
玉米麵斤	[illegible]
萬壽山麵粉袋	[illegible]
車白糖斤	[illegible]
香油斤	[illegible]
花生油斤	[illegible]
三角碱面	[illegible]
鼎光肥皂箱	[illegible]
虎頭火柴	[illegible]
二〇支紗	[illegible]
白報紙令	[illegible]
塊煤百斤	[illegible]
煤球百斤	[illegible]
豬肉斤	[illegible]
雞蛋個	[illegible]
小米麵斤	[illegible]

煤油

品名	價格
美孚大桶	[illegible]
亞細亞大桶	[illegible]
德士古大桶	[illegible]
汽油	[illegible]

○漲停拍 ×跌停拍

佩弦週年祭

葉聖陶

佩弦，你爲什麼不遲死半年？如果你遲死半年，就可以親眼看見北平的解放。那時候你的激動跟歡喜一定不比青年人差，你會和他們的姿態扭秧歌。在解放軍入城的那一天，你會半夜裏睡不着覺，匆匆忙忙的起來，趕緊緊的穿好衣服，從西郊跑進城，參加在歡迎的隊伍裏，在城裏四處遊行，一整天不嫌疲勞，只覺得新生的歡快沒法盡情表現，像張奚若先生那樣。你爲什麼不遲死半年？

佩弦，你爲什麼不遲死八個月？如果你遲死八個月，我就可以在北平跟你會面。按照你「每事問」的老脾氣，你一定急於問我一路來看見的情形。我就要告訴你，在山東走了十多天，看見了眞個站起來的人民，看見了眞個充「公僕」的官吏。這些人都是全新的，以往歷史上絕對沒有的。這由於全部人民解放事業就是個範圍非常之廣的教育課程，從實際出發，以新哲學爲指導原理，土生土長，實事求是；大家在這個課程中自己教育，相互教育，才把品質改得那麼好，提得那麼高。你一定樂於聽這些話，還要問這個，談那個，一連幾個鐘頭不厭不倦。你爲什麼不遲死八個月？

佩弦，你爲什麼不遲死十年二十年？不說別的，單說大學中文系方面，你一定可以有你的一份特殊貢獻。要批判的接受文學遺產，你的精密的分析跟還原的檢證都是必不可缺的功夫。你在這上頭做了多年的工夫，已經有好些成績，再加上生活跟思想從現實方面受來的影響，一定會做出更好的成績來。我國向來沒有一部像樣的文學史，從現在的觀點說，文學史更須另起爐灶。你有充分的學力，加上不斷長進的識力，有資格寫一部全新的文學史。你爲什麼不遲死十年二十年？

佩弦，你末了兒一次參加座談會的談話使我永遠不忘。你說你樂意改變自己，可是得慢慢兒來。我自以爲能夠料知你的心意。你大概是這麼想的：大家當改變就跟着改變，這是容易不過的事兒，但是跟實際沒有多大關係。生活跟思想既然成了習慣，要去掉那些不良的成分，取得那些優良的成分，就得養成新習慣，新習慣的養成是一點一滴的，是實踐的，不是說說想想的，不能不慢慢兒來。惟有慢慢兒來，所謂改變才能在身上生根，才能使自己眞個受用。你其實早已在那裏慢慢兒來，你的行誼跟著作都可以證明。痛心的是你說了這句話之後，再不容你慢慢兒來了。

佩弦，我到了你清華寓所的書房裏。你夫人說所有陳設一點沒有動。我登門不過永不回來的主人，心裏一陣酸，可是忍住了眼淚。後來北大十幾位朋友邀我們小敘，我喝多了白干，不記得怎麼談起了你，就放聲而哭，自己不能控制。爲你，就哭了這麼一次。我還沒有去萬安公墓，秋涼時候總得去看一看。

槐屋詩談

朱佩弦兄逝世週年紀念

俞平伯

「古槐書屋」這個名詞，並非我難忘文人積習，取個寃名要子，乃是佩弦進城時每住在那邊，有意戲呼的。現在非但這三間破屋租給人家了，連那棵老樹似乎也變了質，假如考證起來，不折不扣地是棵榆樹。這也可以算它「奇蹟」罷。

我們相識之初，原借詩爲因緣的，當然這是新體詩。那時民國九年他在浙江第一師範學校教書，有一回我訪他於宿舍，他拿出一本手抄的詩稿給我看，題名「不可集」，取論語「知其不可而爲之」的意思。後來他寄我的詩，有「思君直溯論交始，明聖湖邊兩少年，刻意作詩新律呂，隨時結伴小游仙。」指的就是這個，和稍後往來的交誼。

我們雖都喜歡做新詩，北來以後又都做起舊詩來了，他在這方面的態度卻比我謹愼得多。他辛未年遊歐，我送他兩首詩：

翰海停車挹晚涼，烏拉嶺外有斜陽。少將遠志酬中歲，多作佳遊在異鄉。五月花都春爛縵，十年霧國事微茫。（注一）槐陰時雲燈前雨，明日與君天一方。

下城黌舍午披襟，（注二）去矣年光不可尋。眼底桑田同閱歷，尊前哀樂半銷沉。壯君絕域關河氣，笑我荒居懶病心。欲反楚聲代驪唱，山中松桂未成陰。（注三）

（注一）花都，巴黎。霧國，倫敦。我於一九二〇年到倫敦，離他的出國已十年了。五月原作三月，用的是陰曆。有朋友說，當作五月，所謂「五月花」，故改。

（注二）杭州舊貢院在「下城」，浙江省立第一師範學校，即貢院故址。

（注三）「山中松桂」係春在堂句，述之以申他年偕隱之約。「淮南招隱」本招之使入，今招之使出，故曰「反楚聲」。

佩弦在昆明，寄給我的三首律詩，情文並到，歷舉平生交誼非常概括，已屢見刊載，茲不復贅引。詩中末句思執手話胡僧之劫灰，居然傀偉如願。他回到北平以後，因職業的關係，生活的壓迫，又阻隔城郊，雖時常見面，也不太多。他讀了譚叢雅君「老境」一文，有感賦詩，於丁亥年底寄給我看，我覺得詩固佳，太蕭瑟了，所以和他一首，卻不次韻：

暫阻城陰視索居，偶聞爆竹歲云除。棣枝南鵲迷今我，題葉西園感昔吾。（注一）世味誠如魯酒薄，天風不與海桑枯。冷紅欄角知何戀，（注二）退盡紅花賦雨都。

這原帶些寶慰他的意思，寫後一看，我詩也未嘗不蕭瑟，不過比原唱或者稍好一點罷。

（注一）這恐非注不明，原有注曰：「朱佩弦兄昔寄贈三律，有『庭空三徑掩莓苔』之句。君客南多病。乙酉冬，忽訛傳東坡海外之耗，遂有『燕麥搖寒碧』『柔魂凋原草』等語，蓋有所感也。丙戌人歸，其後始知不確。互慶幸存，然君因抱恙，顏色憔悴，恐君心懸其事，迄未敢言明，且以詩意之沈晦惝恍爲私幸耳，而君遂卒於戊子之夏。是曩昔蕭蕤之言實預爲君歎，而君已親聞之也，悲夫！」

說起「孟夜閣思引」，更有一事可順便提到。我有一段語，其中一段係懷念亡友白采的，節引如下：「省其遺著『絕俗樓詩』，古風數篇自堪千古，設天假之年，縱其健筆，凌駕海內，又何必多讓前賢耶。若余少作，視君庶爲幾斯篇其稍進乎。長恨其不與吾友共讀，發恨其不爲『高丘行』之作者若白采所見也。借令與之蘇熟，上下今古『白眼青天』，名山之游庶踐夫夙諾，而君之墓田，亦久宿草矣。如輪飛戾天，傾撒半翅，又若鳳凰俄羽，永劫沈浮也。誦古詩『昔爲鴛與鴦，今爲參與辰』誠不自禁其感慨而繫之無端。……」（內）佩弦在我處中讀過，甚被激賞。其實對於白采，這……

（注二）他在那封信並引近人與非江的詩：「但得夕陽無限好，何須惆悵近黃昏」，以爲甚佳。聽說後來他寫了押在書桌的玻璃板底下，凡或誤認爲他所作。我詩則述此語，兼用周美成的瑞鶴仙詞：「斜陽映山落，斂餘紅猶戀孤城闌角。」日薰郊獨看化，欲折一枝誰寄與，題詩腸不到天涯。」

他歿後半載，北平即被解放。昔日戲言的「大時代」，今朝卻眞來了。我悔息他的不見。以後每逢盛大的會集，想到這裏，每若有所失。這且不提。在未解放前一歲，北平曾被困月餘，我作「寒夕風城行」紀此事。有這麼一段：

故人中歲臥蒿萊，不及明時際遇開。步騎徐行馳道旨，軍裝茶火萬民咍。嗒然抱影凝情子，三徑眞成掩碧苔。月轉枯槐更炳燭，風搖秀麥事堪哀。

（注一）他抗戰前曾住清華園西院，我出城訪他家，有時帶幾片西郊的紅葉回來，有詩云：「曾從秋巷分紅葉，今[illegible]」。[illegible]佩弦身上，便再切合[illegible]之言，又寫[illegible]。

[illegible]的詩，不知不覺已一年了。[illegible]古人云，以言之耶[illegible]以補本篇，亦不再加注，有注亦[illegible]也。

驚流赴壑未須還，
榆錢灑暮如關夢，
梨葉蕭疏合掩關。
待展洪鑪銷萬業，
誰攜孤影暮千山，
移情事遠仙無據，
寂對殘書忍屢看。

一九四九年八月五日北平

生活　第八十九期

朱自清先生逝世週年紀念特輯

朱自清先生略傳

朱自清先生，字佩弦，祖籍浙江紹興，家住揚州。民國九年在北大哲學系畢業，畢業後在杭州第一師範執教，曾和同事俞平伯、劉延陵等組織湖畔詩社，他的學生馮雪峯、汪靜之等也都參加。

民國十一年先生到上海中國公學教書，他和葉聖陶先生的友誼，便在那時奠定。此後，他又曾在寧波第四中學、溫州中學、上虞春暉中學教書。

民國十四年，朱先生到清華大學任教，共歷二十有三年之久，在清華任教期間，曾藉休假的機會，到歐洲遊歷。抗戰爆發，清華南遷湖南，後又遷校昆明，先生和同學跋涉山川，一同入滇，八年以來，始終和同學同甘苦，由於生活的困苦，他患了嚴重的胃病。儘管生活的艱苦和疾病的纏綿，交相煎迫着他，先生對於工作，始終一絲不苟，對於研究學問，始終孜孜不倦，勞瘁更加深了他的病況。但是他並不曾灰心，勝利之後，先生隨清華復員回平，他面視着舊社會的腐敗，一天天趨於崩潰，新生的力量，一天天欣欣向長，他更加喜歡和青年們接近，參加同學們的座談會，和同學們一道扭秧歌，他說：過去我落伍了，我要向青年們學習，但是得慢慢兒來，得給我時間。其實他追求進步的心，比起任何一個年青人來，都要熱烈得多。去年夏天，先生的病更惡化了，生活的困苦更加嚴重了，但是雖然在病床之上，他仍舊在拒絕美帝的「援助」的宣言上簽字，他是一個好教師，一個學者，更是一個有骨氣的中國人。

聞一多先生被特務暗殺了，這給予先生一個很大的刺激和鼓勵，聞一多全集的出版，朱先生在整理、編輯的工作上，付出了最大的勞力，這充分顯示出他對朋友的熱忱，對民主事業的珍視。但是不幸聞一多全集尚未出版，先生卻因病逝世了，在去年八月十二日與世長辭了，朱先生的死，是中國學術界的大損失，是中國教育界的大損失，更是中國青年和廣大人民，一個不可彌補的損失。

先生的著作有：「歐遊雜記」、「倫敦雜記」、「背影」、「詩言志辨」、「經典常談」、「新詩雜話」、「語文拾零」、「蹤跡」、「論雅俗共賞」、「標準與尺度」等，現已由清華大學中文系同仁整理完畢，全集即將出版。

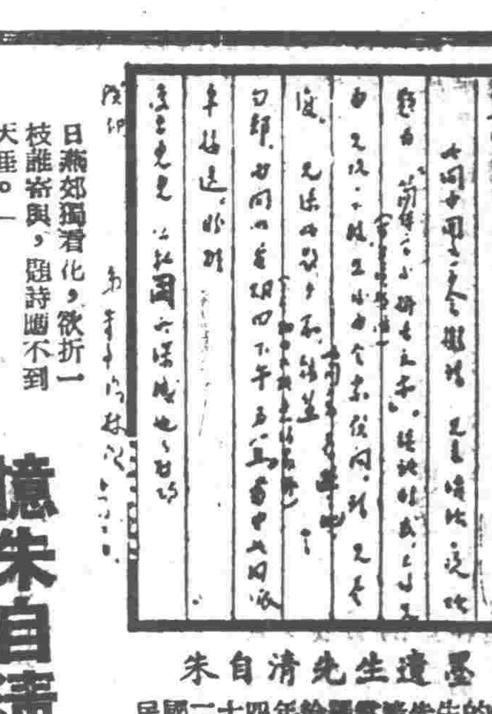

朱自清先生遺墨

民國二十四年給羅常培先生的信

憶朱自清先生

谷珞

十二年前，讀了朱先生的「背影」，我就憑自己的想像，在幼小的心靈上，刻劃下一個二十多歲的年青人的影子。三十年的秋天，我隨學校旅行到了西南聯大的小城，碰巧朱先生從那裏經過，我們請他講演，說話時平穩的音調，柔和的面容，留在我心裏很久很久。

三十五年，我進了清華，再見到朱先生，已變得那麼蒼老，頭髮也花白了，依舊戴着那副大黑邊眼鏡，不過穿的西服更加舊，說話的音調更加柔和、舒緩和低沉了！

我沒有上朱先生的課，可是每個清華同學都熟悉他，認識他。他經常出現在大小集會上，與年青人很和藹，他比一般年青人更虛心，更容易接受旁人的意見。在北平幾年來配合着人民解放戰爭的學生運動，一方面給予了國民黨匪幫打擊的打擊，另方面對一般人起了很大政治教育作用，它揭露了國民黨反動派爲保障封建地主、買辦軍閥既得利益進行內戰的實質，使一般人從模糊地與純正及抗國民黨政治上的貪污腐化，進而看到了中國政治的前途，鬥爭從不自覺到自覺，每一次運動過去，擴展了都加深政治的影響，擴大的幅度，不限於青年人捲在熱潮裏；是向前推進的，一般的中年人也受到了高度地啓發。朱先生不只是跟着同學向前走，他也領着同學向前走。他有堅持眞理的正義感，他有頑強的堅持眞理的精神。每一次運動來了，我們忙着去徵求他的意見，他總是說出了他正確的看法，他每次總是靜靜的叮嚀我們，像一個長者愛護他自己的子弟，叫我們警惕，小心，以免遭到傷害。因此我們的心更熱了，我們的手伸出去更有力了，我們的隊伍行動得更加機動了！

作爲一個早期的詩文家，晚年的學者和一個民主運動的積極贊助者，朱先生轉變的過程是很踏實的，很艱難的。聞一多先生的死，給予他很大的刺激，在痛悼聞先生的短詩中，他說：「你是一團火，照徹了深淵，指引着青年，在失望中抓住自我。」朱先生自己不是一團烈火，但他卻似黑沉沉的夜裏的一盞光焰堅定的明燈，他虛心地接受了時代的智慧，就牢牢地抓緊它，照亮自己的路，再一步一步地走，穩實地走。他走下「清高」的講壇，領着年青人一道走，走近人民大衆，那麼大的年紀，還在新年晚會上，與同學一塊扭秧歌。他提倡朗誦詩，說它是「群衆的詩」。他推崇「李有才板話」，說它「在揚棄了民族形式的封建氣氛，而採取了改變中的農民生活的口語。」又說它「樸素，健康，不過火……」故事簡單，有頭有尾，有血有肉。」他更肯定了新文藝的方向是面向大衆。他對同學們說：「要改造我們，得慢慢地來！」多麼樸實感人的衷心話！可是他要走的路，更加顯明了！

去年「七五」血案剛過，我們又懷了沉痛的心情紀念聞一多先生被害的兩週年。在會上一個悶熱的夏夜，朱先生一面擦着汗，一面報告「聞一多全集」的編纂經過，並告訴大家說，就要出版了。當時朱先生的心情是愉悅的。我們也彷彿看見在他背後的畫像上的聞一多先生撫着飄拂的長髯，安慰地笑了！誰又知道他花了很多心血[illegible]的「聞一多全集」，他自己說來不及[illegible]！

最後一次見到朱先生，是七月底的一個黃昏，迎着西山金紅的落陽，朱先生扶着一枝手杖緩緩地散步。一個同學低聲說：「朱先生顯得更瘦了！」誰也沒回話，只是幾雙眼睛跟着朱先生瘦削的背影，老遠，老遠！

不幾天，報上就見到朱先生胃病復發入院割治的消息！每個人的心亂悸悸地。還有幾天報上都有病況的報導。一天天報來了，我們纏着閱報的人：「朱先生的病怎樣了？」他會住聲音，打着京白，拉長語調說：「病況好轉！」我們則饗以老拳，他不如此，不足以表達他的心情，我們就沒法顯示出內心的高興。

就是去年今天（註：八月十二日）我從北平搭校車回清華園，車上擠滿了朱先生的老朋友，老教授們，一個個悲戚的面孔，一打聽才知道朱先生「過去了」。車走得那麼慢，帶了多少人沉重的心啊！

清華園裏，死樣地靜，再沒有一點優閒的味兒，朋友見了面，默默地點點頭；湧出了眼淚的，誰都知道誰的心情！「死不得啊！」「現在正需要他！」朱先生的朋友們，傷感地說：「是啊！鬥爭中的年青人是需要他，需要自己的保母，就是他──朱先生，一個正直的學者，臨終時，還切切地叮囑着他在拒絕「美援」的宣言上簽過名的──朱先生！代表了中華民族高潔的氣節與情操，美帝國主義在他的面前顯得多麼卑鄙無恥啊！

都哭了！每個人的心裏是[illegible]，是憤恨，是悲歎，[illegible]朱先生的[illegible]不要做美帝的[illegible]啊！

之後，幾多個日夜，我們幾個年青人，抄錄着朱先生的準備付印的手稿。他一筆不苟，秀挺，寫得那麼工整，端正，十足地表露出他的性格，情操，與他做學問的嚴肅的態度，我們深深地受了感動，我們也暗暗地告訴朱先生：「快了！你的信念，你所想望的就要實現了！」

眞的，只過了一個多天，北平隨着都要解放的歡笑，每個人都在歌頌着五千年來的第一個人民自己的春天，歌頌着眞正自由民主的生活！可是朱先生竟來不及看了！

秧歌舞──人民眞正的藝術是那麼多色多樣！朱先生也來不及看了！

今年校慶，清華園出現了那麼多穿草綠色軍服的，穿灰色制服的清華人，沒有了西裝秀衫的紳士淑女，可是這新的清華精神，朱先生竟也來不及見了！

文代會上，少了一個朱先生！毛澤東的旗幟下，少了一個腳踏實地的老老實實的工作者。毛澤東的好學生，朱先生在，他一定是一個出色的學者。「各方面都需要他這樣嚴肅的學者。」可是找不着他了！

朱先生在的，我們肯定的說：朱先生在的，他活在每個人的心裏，他的精神已浸透了我們，我們要學習他的思想和作風，在毛澤東旗幟下，老老實實地做一個好學生，認認眞眞地做一個好工作者，要做一個好的革命工作者，要做得很多，要做得很好！

懷佩弦

羅常培

去年八月十三日，我剛在上海登岸，仲瑜就告訴我：「佩弦昨天死了！」當時好像晴天霹靂一般，不由得楞住了！這眞是我回國後第一個不幸的消息！

我和佩弦在北大同學的時候並不熟。起初只在馬神廟一帶看見一位短小精幹，目光炯炯，春秋喜歡穿紫花大褂的少年，後來才知道他就是朱自清。十九二十兩年我倆在清華中文系同過兩年事，彼此才算熟識了，記得我每次下課後，很少到教員休息室，常是到圖書館地下室的中文系辦公室找他聊天。一則因爲他藹然可親的風度吸引着我；再則因爲那間屋裏插架都是有關新文藝的書報雜誌也很撥動我的興趣。

佩弦蒐集這些新文藝的書報雜誌，不單由於自己的愛好，而且足以表現他敬事負責的態度。那時他正擔任一門「新文藝思潮」的功課，這在有些不大負責的教師，東拼西湊，只要找幾本「關於書的書」，就可以到班上對學生吹牛了。然而佩弦卻絕不出此。他幾乎每章每節都從直接材料裏抽出意見，然後再用批判的精神組織成的。他這一部書雖沒寫成，可是我這次打開淪陷北平十二年的書箱，卻偶然保存了一份綱要，縱然只是一鱗一爪，也一向是實事求是，「敏而好學，不恥下問」的。他的本行是哲學，但因天才，學力和忠於職業的關係，二十幾年來，不單把他造就成獨具風格的散文家，專以舊詩而論，他的宋詩也可算是升堂入室了。文學以外，他的求知欲也很濃厚。一事不知馬上登記在小本兒或卡片上，隨時逐一查問，絕沒有強不知以爲知的態度。這種謙虛的精神是最難能可貴的。

西南聯大的七年間，我和他同事了七年，他一向秉着溫柔敦厚的詩人性格，格外增進了我倆的友誼。他從來不鬧宗派，出風頭，爭名位，擺架子。我和一多都是直性人，遇有公事上的爭執，佩弦總拿他的詩人性格來調融其間。所以西南聯大的中文系雖然由三校組成，人數又較多，可是七年中間大家都始終本着互讓互諒的精神，團結成一個整體，以共謀系務的發展。過去四年間，我不在國內，同佩弦也不斷有書札往還。自從一多被民賊戕害後，他的思想越發前進了。當時流行他的名言有「向青年學習，同時也向青年學習」兩句。我年來的改進，使我深切體驗到這句話的意味。可惜佩弦已經不及向他當面討教了！

去年八月二十五日北平教育界同人在清華舉行追悼會，我在會場上勉強講了幾句話，竟至泣不成聲，不能畢其詞！今年北平解放後，當我再從西南來到北平，故人歡聚之餘，一想到他的死，我便立時覺得他的影子永遠在我們的記憶中！佩弦！你和你的青年們一塊兒生活在我們……

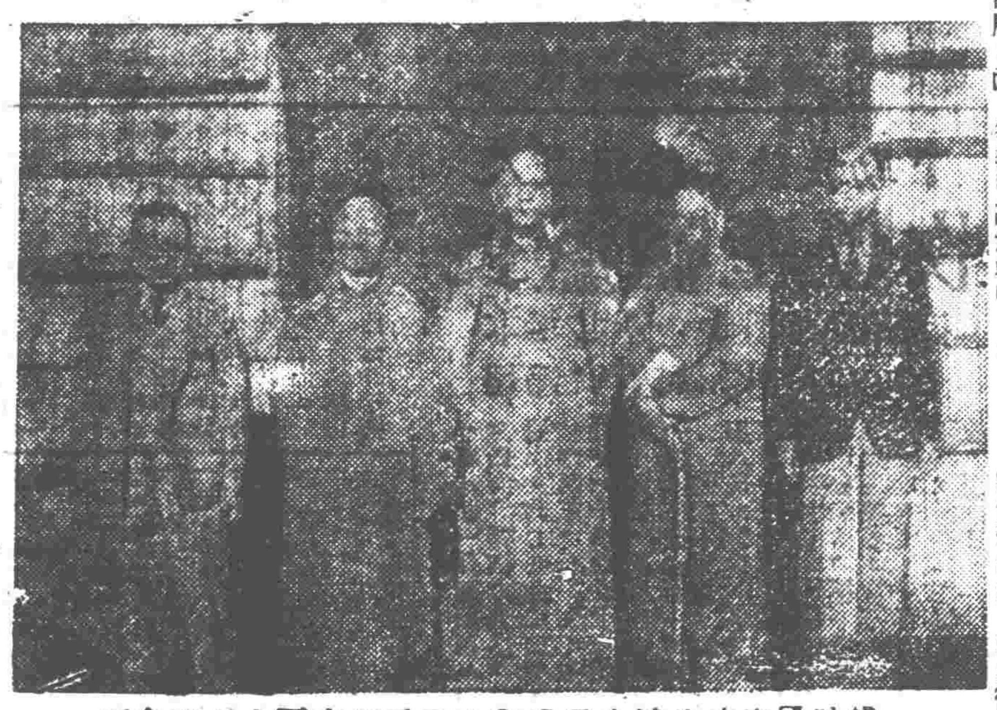

攝時國出生先培常羅送歡人同系學文國中大聯南西

自左至右：朱自清．羅庸．羅常培．聞一多．王了一

協豐綢布莊

第二次還本大犧牲　一區明星影院對過

後日拈鬮！

本號第二次還本大犧牲即將於本月十四日揭曉。此次仍假明星影院舉行，時間早八時半至午十二時。拈鬮前特請閻秋霞小姐擲球，更聘本市著名雜曲藝員演唱助興（如下表）藉酬雅意。望我顧客諸君屆時參加此一盛典爲感。

協豐綢布莊

于化民　王世臣　王鳳寶　石連城　花五寶　武艷芳　金業勤　孫書珠　張素華　趙玉貴

加一放尺・白送兩天

北馬路　延豐綢布莊　第三期白送一天不要錢　只有三天拈鬮　良機請勿錯過

中國大戲院　李少春　趙袁世海　袁世海　陸文龍（全部）　李少春　孫盛武　王泉奎　田…

今天　華安　國光　天津　1.30 3.30 7.00 9.15　2.00 4.00 6.00 8.15　2.30 4.30 8.45　吉爾基茲　風光

亞洲　不求人

天津市大公司百貨　大遊藝場　夜花園開放

勝利　花明　燕樂　花迎春

青年會影院　隆重獻映　五彩歌舞巨片　美目盼兮

平安　柔腸寸斷

瀛洲　丹桂　喜彩蓮

明星　兩大喜劇破例同時貢獻　孽猴　鍍金

下期　清宮外史

開明　劍痕

大光明　終身大事

天宮　無名氏

新中央　華北　天華景　春之夢　滿城風雨　兇手

天寶　光華　桃李飄零

上平安　宋李郭張　寶蓮燈

新聲　小黑姑娘

大舞台　天河配

慶雲　新鳳霞　幻想　魚籃記

民國　張小花　天河配

今天七院　河北・美琪・東亞・上權仙・權樂・北洋・光明　隆重上映

東北電影製片廠又一偉大文藝鉅片

回到自己隊伍來

人民的電影！現實的故事！

兒科醫師彭可憐

夏大川診所

張殿舉

油漫白果素

沙發

紅鼻